(第三種郵便物認可)　(日刊)　中華民國十五年十月十七日　THE MAN CHOU PAO　星期日　舊曆丙寅年九月十一日　NO.1385　(一)

滿洲報

大正十五年十月十七日

(本報價目) 每張銅幣八枚 每月現大洋一圓 每三個月現大洋二圓九角 每六個月現大洋五圓六角 全年現大洋十一圓 報費先惠郵票不收 (廣告刊資) 一行十四字起碼刊資 一日每行現大洋一圓 特別及長期者另議

大連市山縣通一四二番地 發行所 滿洲報社 電話(編輯部)(經理部) 振替貯金口座(大連)

黨軍總攻擊 兩方均失敗 南昌較田家鎮尤甚 (九江專電十六日到)

贛局之政治的解決氣象雖一時濃厚然因蔣介石强於戰意及唐生智因地盤關係與孫傳芳之妥協交涉已至停頓之勢南軍遂終取總攻擊之形式猛攻田家鎮與南昌方面但兩方面均失敗尤其南昌幾有瓦解之勢云

政府欲否認徵稅 (北京專電十六日到)

北京政府十四日閣議討論擬向外國表示否認粵政府徵稅之意思將徵收已畢之課稅由關稅收入中撥除但閣員中有反對者結局決暫緩表示徵稅無効云

粵政府徵稅問題 各國態度不一致 美軟弱英强硬日本折衷 (北京專電十六日到)

關於粵政府徵稅問題各國態度不一致者已屬事實所傳英國强硬美國軟弱者恰爲反對蓋英國畏於廣東之罷工對此次徵稅似不能堅持反對論調恐將附和日本之折衷論抗議仍抗議但一方面使領事團向粵政府交涉俾得地方的解決云

中日商約根本方針決定 (北京專電十六日到)

十四日之閣議關於行將滿期之中日通商條約似已決定根本方針但內容絕對附於秘密云

日參加物價編訂委員會 已由日使館通告外交部 (北京專電十六日到)

日政府已決派委員參加上海之物價編訂委員會十五日已由日使館通告外交部

瑞儲由奉赴京矣 抵奉時各方歡迎盛況 (奉天專電十六日到)

瑞典皇儲亞得爾夫及其夫人率隨員八名於十六日朝六時三十五分抵奉先是有張作霖代表孟副官高交涉署長吉田總領事各國總領事等均在車站鵠候歡迎張作霖並特派軍樂隊歡迎此外華方各要人爲數甚夥而大和旅館之大門排列儀仗兵八十名當皇儲所乘之列車開到將降車之際軍樂隊奏瑞典國歌經秋山驛長導往大和旅館至午前九時旅館食堂交叉中國國旗由華方而歡迎會當由高交涉署長代表張作霖勸皇儲在奉多逗留幾日皇儲以急於旅行爲辭謝絕及歡宴向皇儲夫婦乘上將軍公署汽車驅往城內視察兵工廠附近諸處至午前九時五十分即乘京奉車往北京去矣

謝鴻勳因傷喪命 (上海專電十六日到)

北軍第四師長謝鴻勛在武寧方面戰爭脚部負傷在滬上公濟醫院將脚部切斷治療然終竟於十六日死去

東鐵長官回哈 俄代使赴京就任 (奉天專電十六日到)

中東路長官埃姆震諾夫十五日午後三時半回哈埠齊埃爾尼諾夫及秘書塞連科十六日午前十時二十分乘車赴京就代使之任

褚擬任王棟 爲保大護軍使 將先接收各機關

京訊、褚玉璞於十一日夜、由津再度赴保、解決接收保大問題、現在地方行政權、雖未接收完竣、而地方駐軍權、業已接洽妥協、除將各軍先期開赴保大各屬駐紮外、並擬在該處設立護軍使、以便統一軍權、卽以第五軍長王棟充任、王部華洸師李清珍旅于振江師陳鳳和旅將全數開去、至行政權之接收、保定後防司令李榮殿、以此事關重大、已致電吳佩孚請示、吳復電擬親返保定協商、故褚雖到保、對於此項問題、尙未議及、縣知事警察所長、亦未委派、聞吳氏如不親返保定、亦必派代表赴保磋商條件、屆時再令各縣知事辦理交代、褚爲準備起見、擬先接收各捐稅局及一切收入機關、故已電津召財政廳長馬官和赴保、所有保大之各統捐局捲烟吸戶捐分局船捐局等人員不日將由直省財政廳派員採充云

聯軍在贛之分配 高安南昌間駐兵最多

九江特信云、北伐軍第七軍副軍長胡宗鐸部五千、於三日晚佔領德安切、斷鐵道電線、聯軍與南昌方面聯絡被斷、一時頗陷困境五日早朝由樂化進攻之顏景崇部第八混成旅約四千、開至德安附近激戰五六時間、至正午再奪回德安、又四日自武穴開回九江、卽再開往前線之陳光組部第一師混成旅二千、與周鳳岐部第三、李廼義部第二十四混成旅約五千合、開至黃老門、馬俊領、於奪回德安後、卽駐此方面一帶、胡宗鐸祇占領安德三日、復再退向西方十五華里、顏景崇部現仍進擊、又由富池口方面有劉鳳圖之第四混成旅約二千、陽新方面有陳調元部第六師、徐鳳春部第二混成旅一萬二千、將斷其後路、聯南昌之役兩方各損失二三千、聯軍現向高安進軍、其集中南潯路一帶、聯軍兵力如下

(一)贛軍(第一方面軍)
第一師鄧如琢五千、在南昌
第九混成旅張鳳岐、補充旅劉寶起共五千、在樟樹鎮

(二)蘇浙軍(第二三方面軍)
第二師盧香亭、第十師鄭俊彥、第五混成旅楊賡和、第六混成旅彭德銓共二萬在南昌高安間戰線
第八混成旅顏景崇四千、在德安
第三師周鳳岐、第念四混成旅李俊義、新編混成旅上官雲相共一萬、在九江沙河黃老門馬廻德安一帶

(三)魯軍(第六方面軍)
第一混成旅馬登瀛、三千五百、在鄱陽湖廬山一帶

(四)皖軍(第五方面軍)
第六師陳調元、第二混成旅徐鳳春共一萬二千自陽新武寧東部正進向德安方面第四混成旅劉鳳圖二千、自富池口正逐向德安方面第一混成旅陳光組二千、在黃老門馬廻領德安一帶

此外有第四師第七混成旅潰兵約千、正加整理、第三混成旅王普自陽新開向通川武穴、富池口有皖軍五千備南軍南下

浙江獨立說 夏孫間絕對不能圓滿 (上海專電十六日到)

本地本日(十六日)喧傳浙江獨立說但據一般人觀測浙江省長夏超與孫傳芳之關係固絕對不能安全然獨立說則不足信云

閩軍叛變附南軍 周蔭人已退往龍巖 (上海專電十六日到)

據厦門來電閩軍孫雲峰部二旅叛歸南軍閩督周蔭人退往龍巖

黨軍今後之趨勢 戰爭方面可謂有一段之成功 政治方面亦漸展向長江以北 (北京快信)

武昌現已完全歸南軍之手、双十節日、會舉行提燈大遊行、爲革命祝賀、而廣東革命軍之勢力、於茲已由兩廣而擴張至兩湖矣、江西方面之戰事、勝敗誰屬、雖不敢驟下斷語、然以現在之發展不得不謂革命政府之大成功也、今試分述以革命軍爲中心之諸事情形如左

●戰爭方面

兩湖　締約者之誠意與履行條件之確實性如何、姑且不論、而孫傳芳與唐生智之妥協、似已有實現之勢、進向大冶方面之孫軍、現已撤退、孫傳芳軍對兩湖已無脅威矣、吳佩孚雖在河南湖北省境方面、策謀反攻計畫、但其部下斬雲鶚田維勳等、現在之情況益趨不佳、客月由山西閻錫山向吳氏輸送之大批武器彈藥、在堰城爲樊鐘秀軍爆破已盡、而鐵路之毀壞不堪、雖有意修理、而碍於樊軍、又有能着手、已至不能再行輸送、故吳之反攻、到底無望也、黨軍在兩湖之地位、此際正安如磐石、是以繼起兩湖之革命軍政治組織問題、革命政府、杲由廣東移至漢時、按現狀言之必以唐生智將作賓等十數名之委員組織、統治一切、故唐氏之湖南行政長官地位、殆已確定矣

陝豫　陝西由革命軍友軍之國民軍完全把握、吳派之劉鎮華軍、已退却潼關、國民軍雖尙無衝潼關出沙南之勢、然其進往河南、與湖北聯絡者祇不過時間之問題耳、河南之樊鐘秀軍、十日所認皆爲匪兵、而樊軍今受北伐軍之委任、已自由與北伐軍聯絡、樊氏已策劃驅逐擬在豫漸固勢力之斬雲鶚、故近若得北伐軍與國民軍之援助、必爲斬派起一大衝突也、而北伐軍民軍樊軍能聯絡一致否、或以友軍關係、能提携至何時乎、在將來上固屬疑問、然在目前、則此三者之結合、向中國謀第二期之活動者、不可不足注目也

●政治方面

●●遷移政府　武昌開城後、南軍幹部曾聲明將革命政府由廣東移往武昌、以廣東將來止爲一省政府顧當統治兩廣時、將政府置於廣東固可、然今既佔領兩湖、且有將進據四川陝西河南、而擴張至三江之形勢、故今日將政府移往中國中心之武漢者、亦屬當然之事、故其移轉說、不可不期待其必實現也、而移轉後卽起之問題則爲各國之承認問題、現既確得說治四省、具其歷史主義感情上與北京政府、已絕對不相容故革命政府之存在在、列國方面、以爲較以前之軍務院政府或西南政府之承認問題猶爲亟應考慮者也

●●●反英政策　據粵訊、双十節日、政府撤退埠頭之糾察隊、使港粵厦之交通恢復自由、對英抵制貨物問題、除關係於革命政府外。殆至停止之勢、然一方各界聯合之反英示威運動、仍極盛行、事實上對英抵制貨物之堅持、仍未甞輕減也、況革命政府之勢力已發展至長江中心、反英民衆、得此氣勢、故更將擴大其對英之戰爭、最近漢口之排英宣傳隊、以驅逐英人不餘一人之目的、着手澈底的排英計畫者、卽豫示革命軍勢力範圍內之長江排英運動必有重大之發展也

留京議員末路 房東下令逐客 齊顧袖手不理

京訊兩三月來、京津各處、久已無復舊議員輩之聲息矣、蓋奉方既標明反對護憲、吳佩孚亦無力再爲護符直軍自在北在南戰無不敗而後、更無國會議員活動之餘地、所謂自由集議恢復國會之夢逐沬消瓦解、而不復聞於吾人之耳鼓、一般見機較靈之分子、早已收拾行囊、各歸鄉里、其別有門路者、則出京另行鑽營、不再慮索此長安之米、惟一部分家門路遠、而又別無法想者、固仍留滯都中、或就戚友以浮寓、或覓旅店而暫居、類皆境況蕭條、深居簡出、不甚出外交際、其又有少數無處浮居無力住店者、則迄猶托足於油坊胡同二十四號當初張魯泉等所辦之議員招待所中、近日情況、彌復可傷、緣該處房舍、原係有人賃定、擬用以開辦某種公司俱樂部者、因個中一分子爲張魯泉所熟識、經商定轉借改充招待議員之用、雙方當時言明由原租房人墊款二千元、以供應房金伙食之需、爲期兩個月、屆期國會復活、可在歲費內加利撥還、卽不然、張魯泉等亦拍[illegible]能向吳大帥處籌來津貼、區區兩千元、自不難償付、且幸而國會重開、張謂將組織政團、擬即以該處房舍爲政團本部、俱樂部前途當異常發達、彼方涎此後利、油坊胡同招待所遂開張大吉、一時頗爲各方所注目、來居其中者有四五十人之多、詎事變無常、起落靡定、不多時煙消雲散、眼見重興絕望、彼等在該處一住兩三月、白住房白吃飯、一錢不名、張魯泉亦一文未付、墊款者前後供應之數、却已超過二千、無以爲繼、乃要求張魯泉償款維持、張不獲已曾一度給過三百元、餘約俟由吳處領到即償、其後張等領到八萬、支出款目中本有此項列入、但分散既畢、張即遠走濟南所欠墊款、固亦未償付分文、此時多數議員雖已離京他去、而留居該處者仍有十數人、依然呼茶喚飯、了無走意、且日賭其銅元五十枚之雀牌、有時並因鬪牌口角、擾亂秩序、致賃房者不但須繼續賠墊房租伙食、並且屋宇被佔、原來計劃中之事業、末由舉辦、損失勢將不貲、於是婉讓遜讓、乘索償欠、乃該議員置若罔聞、食宿如故、張魯又無從找覓、莫可如何、延至中秋後一日遂實行停開飯食、窘令他遷、然議員等竟處之淡然、相議別自覓厨擧火、照常無償居住、屢經交涉、仍不生效、及最近貸房者無法可施、乃聲言屋已退租、交還房主、不遷卽將强制執行、同時並將所用床架棹椅器具、悉數移存他處、以爲如是便可使議員等無法再住、孰意仍有四五龍橫門架舖、照舊安眠、日夕操弦以了消遣、相與高唱皮簧、度其無聊之歲月、一面且居然推出彰某王某爲代表、前往長辰店謁齊燮元請保留此招待所機關、據稱月給三四百元、卽可支持、齊答須待派員察看情形、再決可否、聞迄今察看員猶未見至、欵亦未撥、將以不理了之、而四五議員之佔住油坊胡同二十四號也如故、此外石駙馬大街所設之參議員俱樂部某社、近亦至無以自存地步、五日特推出林炳華等數人、代表參院留京議員、赴鐵獅子胡同晉見顧維鈞、陳述苦況、懇酌發旅費、以維生活、顧氏雖親出接見、而辭以籌欵困難、只好緩々設法、亦將以不理了之也

南金鄉土誌 (禁止轉載)

遼東名儒 喬芝三先生遺著

(三六)

創設職官志 幷序附公署

國家分職設官、所以守土地治人民也、歷代之建置沿革、其職官名雖少異、而理無不同本朝撫有南金、民係招墾、官皆創制、逐次加增、法良意美茲謹卽其原設之職名姓氏、而一一臚列之、俾後之人得以指而識之曰、某也興養、某也立教、某也衛生、山陬海澨之區朝廷不以荒遠而疏畧之、嗚呼吾鄉人士、幸得休養生息於茲土也、迄今已二百餘年矣沾沐恩賞、不卽於創設職官見之哉

金州巡檢(初設隸蓋平縣後隸復州)趙濬(浙江永江人順治十八年任)陳萬善(順天人康熙七年任十九年裁)周槐(湖北山人雍正五年設金州巡檢隸復州通判十二年改爲吏目、王道宏(雍正十三年任)

知縣蔡昌議(江西上猶人拔貢雍正十二年任)訓導劉鉞(漢軍正黃旗人拔貢雍正十二年任)典史周官(陝西寧夏人雍正十二年)

防守尉一員(東京遺陽城東山下原屬興京舊設章京二員康熙二十年金州編民入旗設兩佐領東京章京陞防守尉移駐金州後改城守尉)

佐領四員(初設二員康熙二十六年裁三十二年復設巴爾虎一員五十年增設漢軍三員)

防尉八員(初設一員康熙二十六年增四員又裁原設之佐領二員防守尉一員改設防禦三員)

蔣介石將改戰略 因贛戰影響擬轉而圖閩 俟閩局底定再回師攻贛

廣州通訊、北伐軍自實行第二步計畫、對贛作戰後、其初軍事頗覺順利、蓋孫傳芳對於贛南、以其地方貧瘠、且運輸不便、早已決定放棄、退守贛州以上、沿萍鄉銅鼓修水以迄武穴、嚴密佈防、籍南潯鐵路及潯江之交通、以利策應而便聯絡、蔣介石睹此情形亦知撲攻不易、故特親赴醴陵督師、俾振作士氣、一鼓而定贛、戰事爆發之始、蔣軍果能鼓其銳氣、將萍鄉修水、相繼佔領、但卒以兵力單薄、修水一路、竟爲孫傳芳所敗、王柏齡程潛兩部、大受損失、平江頓呈危急之狀、岳州亦同時吃緊、因是蔣軍入萍鄉一路、未敢銳進、最近贛省戰局、孫軍轉佔優勢、觀諸此間日來所發表之捷報、均屬於旬日前之事、則目下蔣軍戰事如何、可以想見、頃據此間總司令部消息將之作戰計畫、因贛戰影響或須有所變更、誠以此次北伐原定計畫、係分作三期進行、第一期以取得全湘、直達武漢、第二期則經營豁閩、至再進而圖江浙、至北進畧取黃河以北諸省、則爲第三期、非加有一年之休養準備、不能復行用兵、但現在武昌城未能刻卽攻下、而贛戰又覺棘手、則欲完成第一第二期計畫、實不容易、是以戰畧急應改變之、聞其所謂改變者、卽集中實力轉而圖閩是也、蔣近與加倫將軍計議、擬將攻贛之師、止於贛南暫取守勢、陸續抽調兵力、轉趨贛東入閩、與潮梅之第一軍何應欽部聯絡進行、積極進攻、俟閩局完全底定、然後再回師攻贛云

在將之意、實以周蔭人實力有限、且閩南民軍悉與粵方有所聯絡、大足以牽制周蔭人、預料比攻贛較有把握、且以年前許崇智失敗於北江、率其餘部、間道入閩、驅逐李厚基、取福州而有之今次固大可師其故智也、庸詎知許當日與蔣現在情形固大不相同、許當時戰敗於北江、急轉而趨閩、已成流寇之勢、後路如何、在所不顧、而李厚基則以太平日久、毫無準備、一旦倉卒應戰、士氣先餒、故爲許所乘、而此次則孫傳芳集重兵於贛州以上、將欲以一部分兵力固守贛南、恐爲事甚難況閩省同隸孫傳芳範圍、果將轉而圖閩、勢必乘機馳兵南下而擬其後、故在一般人推測、蔣非將孫傳芳援贛部隊擊破、取得全贛、斷不敢放鬆贛防、冒險遠行攻閩、而陷於前後受敵之境也、若謂將單獨以潮梅何應欽軍進攻、則何現在統轄各部、合計僅萬人取守勢尙可勉强應付、取攻勢則力確有未足、須知閩南雖希望有民軍響應、但潮梅後方亦不少二軍散兵之牽制、作戰上恐未必一帆風順也云

豫人圖謀自治

開封特訊、吳佩孚自敗退湖北後、以最後之計畫努力維持河南一省之現狀、但人心業已離散、正如衆叛親離之謂、致此計畫終陷於無望狀態、而最近河南出身之文武要人間因豫省年來慘遭軍閥蹂躪人民疲弊已達極點、爲謀善後辦法、遂起舍豫人自治別無他法之輿論、某方法爲向奉天山西直隸山東各派及得南方諒解之下、制止各軍侵入河南、制定豫省公約、以三個月爲暫行期間、將此案提向省議會及軍事會議求其決議、而後再求吳佩孚之諒解、卽着手實行、而武人方面主倡者第十師長李振亞第十一師長任應岐第一旅長王廼文亦加入自治團體云

四洮鐵路局招標廣告

本局呈奉批准十五年一月至六月機務用零星材料共分爲十三組招標購買凡殷實商號有願承辦此項材料者可向本局材料課或駐奉辦公處閱看式樣及繳標單費每組大洋一元押欵(數目列表詳後)訂定十月二十五日在奉天商埠十一緯路路北本局駐奉辦公處開標依據投標簡章辦理此告

附表

第一組機關車零件	大洋參百元	第二組客貨車零件	大洋八拾元
第三組冷汽用品	大洋貳拾元	第四組暖汽用品	大洋四拾元
第五組機器	大洋七拾元	第六組油漆類	大洋九拾元
第七組水道	大洋五拾元	第八組工業藥品	大洋參拾元
第九木材洋灰類	大洋八拾元	第十組電器	大洋參百元
第十一組釘類	大洋一百五拾元	第十二組地金	大洋七拾元
第十三組雜品	大洋四百元		

代銷耀華機器製造玻璃有限公司玻璃廣告

啓者敝公司現存有四等單層玻璃花色甚全其大小尺寸均係市上所通用者交貨既可迅速定價尤極低廉至其他各種窗戶及白片玻璃厚至六米立米達槪可隨時開奉價目且一經訂購卽可於短期內交貨凡蒙賜顧均極歡迎恐未週知特此通告

東三省獨家經理處奉天大西邊門外

馬克敦工程建築公司啓

電話一五四八號 電報掛號(MAC DON)

瑞皇儲夫妻抵奉（奉天專電十六日到）

首途來滿瑞皇儲夫婦十六日午前六時三十五分乘安奉車抵奉除本宮內省接伴員並外務省嚮導員外尚由朝鮮總督府派員隨行而來滿鐵又特備專車三輛招待當抵車站時中日各界官紳要人歡迎者甚夥云

離安赴奉情形

瑞皇儲夫婦十五日午後八時四十分過安赴奉車站有日本西澤暨其他各國領事並中日多數官民貴婦人等多出迎逐皇儲夫婦停車中會對衆致禮云（安東專電十六日到）

萬國航海會議 本回開會議案

萬國航海會議每四年須開一次本屆會議已決定於埃及之開羅開其議案會爲左列兩項

一、國際航路關係（爲領域內之國際河川航路日本無河川故無關係）

二、開港關係（東京專電十六日到）

日政府決召集 萬國工業會議

日政府十五日閣議決於大正十八年在東京召開萬國工業會議其經費大體賴民間實業會寄附政府再佐以幾分補助云（東京專電十六日到）

後藤子即將組織新政黨（東京專電十六日到） 見機會已至業定期回東京

前往九州中國地方遊說中之後藤新平子見樹立新黨之機已熟決於十七日回東京着手組織新政黨以備其計畫中之普選準備近將發表宣言綱領云

次官拒絕辭職 已被免任另委

青木鐵道次官對於井上鐵相若槻首相勸告辭任自以爲無可辭任之理由而拒絕勸告因之日政府終以事務上之關係以由免職另委鐵道省建設局長八田嘉明氏繼任云（東京專電十六日到）

本黨對宴會所持之態度

本黨對政府之態度已硬化對五十二議會之運命視爲不能迫不得已而解散而動輒表示軟弱之色之本黨幹部間對憲政會幹部以爲憲政會並非本黨之正敵故憲本關係尚稍存光明又研究會亦有意希望憲本關係恢復故茲已釀成三黨極大之空氣云（東京專電十六日到）

日方將對奉同情（奉天專電十六日到）

最近東京電訊屢載由芳澤公使吉田總領事勸告奉張謂張氏若能嚴守保境安民則日政府不惜假一臂之力等情茲據某方傳出可靠消息日本一部分官民自奉郭戰後以迄今日會懷此種意見但其後東三省乃至中國政局非常變化通曉現狀之多數識者以爲所謂山海關境即東三省之保境安民者祇又徒託空談不能見諸實行假如向張氏作此種要求非與以莫大之積極的援助則事實上又屬無望是以寧宜出以同情的態度也故多數人之意見咸以在爲解決當前諸問題之良法在於順開催之所謂四巨頭會議之結果其歸着點亦即在是也結局當局者無論如何宜與各機關協調使之化爲有効是爲緊要云云

英自由黨 總裁突然辭職

英國自由黨總裁奧克斯佛得伯亞斯基氏十四日突然聲明辭任總裁氏之辭任並非含有由公生活引退之意味云（倫敦專電十六日到）

東南五省將領 主張息兵之內幕 爲北洋系運動恢復舊狀況

京訊、此次東南五省周蔭人盧香亭等、已有電覆駐外公使之主和通電、是主張息兵、實已成爲一極重要事件、想贛局似可突然將近終結、而孫傳芳、之地位、當蒙重大之首影響、而在他方稱此覆答之通電據聞似係孫傳芳之起意、然事實上、不過事後徵求孫之贊同而已主動者、實爲周蔭人盧香亭陳調元等數人、唯其裡面盧香亭係被王占元張懷芝等所運動、而周蔭人則爲陳光遠何豐林李厚基等所運動、陳調元則爲熊炳琦張宗昌等所運動、鄭俊彥則爲盧永祥陳樂山等所運動至薩鎮冰則爲周蔭人所強迫贊同此外如、陳陶遺陳儀周鳳岐等、因浙江紳士之和平運動、結果共意亦已大動、唯王占元張懷芝陳光遠等之爲此運動、雖於孫傳芳之地位頗有不利、然目下與南軍交涉和平、在擁護北洋各派之地盤上頗爲有利、因此遂有運動恢復舊狀之舉、致有此結果也、由此觀之、北洋軍閥之勢力、依然牢不可拔、而政治亦可謂依然循環不已云

孫傳芳贊成 召集國民會議

北京特訊、孫(傳芳)電復駐外十三公使、贊成和平、有目下非停戰不足以言和平、非息爭不足以謀國是、彼方何時休戰、我卽何時撤兵至於國民會議、本爲治本良策、如何組織、衆謀乃臧、惟命是從、先自隗始等語又訊、孫部諸將一律贊成停戰孫將講和有望或將停戰、開國民會議

張宗昌假借 討赤以勒捐 令各縣尅日開征

濟南通信云、魯省自去歲軍興、需款浩繁、張宗昌已征收軍事特捐一次、嗣以欵不敷用、復派飭仿照去年辦法、再就丁漕兩項、舉辦討赤軍事特捐一次、每地丁銀一兩、徵收特捐洋四元二角、漕米一石、徵收特捐洋八元、並一律徵解現洋、此外無論省地方縣地方各種附稅特捐、一概免徵、仍將上年豫軍擾魯所有戰線以內莊村、及本年水旱偏災最重之處、酌量情節、從寬蠲免、至去歲主客各軍、由地方供應粮秣餉項、及徵車等欵、爲數亦復不少、此次既辦軍事特捐、自應另定章程、分別償還、以貲清結似此兼籌並顧之中、仍寓卹民之意、非不知連年災歉、吾魯父老昆弟已爲痛苦萬分、劫後餘生、豈堪再加擔負、然而實逼處此、無可如何、揆諸兩害取輕之義、舍此以外、別無善策、蓋以此項特捐、係以丁漕爲標、準征收手續、既甚簡單、且不致有侵蝕中飽情弊比較創辦苛細雜捐、尚屬欵集而民不擾惟茲事體大、必須詳細規定、方免流弊、除擬具簡章佈告及徵目表、隨令頒發並分行外、合行令仰該知事、立卽遵照定章、剋期開徵、無論如何、必須於十月二十日以前、先將墊欵、並一面張貼佈告、俾衆週知、仍遵將辦情形、隨時電報云云

豫匪攻陷開封說 吳佩孚亦有已離鄭州消息

京訊、樊鍾秀部圖擾豫省、聲勢頗大、豫南之武勝關、及豫東之開封一帶、均有樊部出沒其間茲有已於前夕失守之說、則謂開封竟、并議吳氏已離鄭州、擬暫時移駐洛陽云

鄭州消息、十二日晨、吳佩孚離鄭赴衛輝、匪陷杞縣、陳留知事被戕、開封告急(按)陳留在開封東南五十里、又據新由鄭州回京之院方某事員聲稱、本人於雙十節夜半離鄭、向未聞省城有何變動、但距出發之前二日、在聯軍總部吳子玉處、會見河南省長熊炳琦、由開封來一急電、略云頃接探報、有大股土匪數千人、擾亂豫東各縣、勢甚猖獗意圖進犯省恒、請迅籌防剿等情、查駐省軍隊、均經奉調南下、省防空虛危險萬狀、務懇從速抽派得力隊伍、兼程來省、以資防堵等語、吳氏接電後、已飭王維城先派一團、前往鎭懾、據此情形觀之、省城告警、當係是股土匪、由豫東進逼所致與樊鍾秀并無關係云又據某方面鄭州十二日晚電訊、謂吳氏最近以武昌失守、樊部擾豫、今後欲圖反攻武漢、甚是大難、樊部如不從速剷除、勢將根本動搖、因之於十二日晨、在鄭州召集重要軍事會議討論結果、決定四項如下(一)關於樊部問題、決下令着陳文釗卽率所部力剿、聞陳氏奉令後、業已開始進攻(二)關於反攻武漢問題、決即致電奉張請速派奉魯軍南下、合力進攻、并請協助餉械(三)關於保定駐軍問題決將閻治堂彭壽莘譚慶林李榮殿馬吉第等所部軍隊、尅日全數開拔入豫增防、并急電閻治堂即赴長辛店、與齊燮元商洽開拔手續(四)派寇英傑爲鄭州留守司令吳本人擬移鎭某地、據此、吳氏雖有暫時移節之決定、然截至十二日晚、尙無離鄭之消息、故開封失守或係一時誤傳云

吳鐵城可釋放 孫夫人緩頰結果 由虎門移廣州

香港特訊、吳鐵城得孫中山夫人緩頰、已由虎門移廣州可圖廣州訊、前被粵政府之監禁吳鐵城、卽經孫文妻宋慶齡經孫科極力營救之結果、可望於某種條件下、不久卽行開釋

粵政府遷鄂之第一問題

津訊粵政府將移武昌各節、已見前報茲據香港十二日無線電港政府雙十節聯席會議提出湖北政治委員建議、將粵政府遷移至湖北案通過、後尙有一極大問題、須待解決即粵漢之交通是也譚延闓對此事曾在會議席上、提出具體之意見、主張修築粵漢鐵、路官商合辦、或分段投標、限期於三年間完全通車、使廣東與湖北之交通、不致梗阻、多數均贊成此種議論云

又據漢口十二日電、蔣介石現因主張黨政府移漢、對於粵漢之交通、甚爲注意、特電劉文島(財政委員)令其設法籌措鉅欵、修築粵漢鐵路、劉因無欵可籌、建議商辦關於此點擬再交由大會議決實行限於最短期內全部交云

張作霖將入中央 攝任臨時首領說 或先至天津觀察各方形勢 張氏之出處曾擬三種辦法

京訊、時局前途、在北方勢力未完全解體以前、將來出任收拾時局之首領人物、要不外段王黎等數人而已、至將來眞能爲北方之雄者、舍奉張外、殆無二人、昨據接近奉方者傳確息、張最近本無入主中原之心、嗣因長江風雲驟緊、遂有入關之意、但彼時懷抱、對已身出處、約有三種辦法

(一)就段王諸元老、推一出主國政、俟時局稍定、再出繼承

(二)尊重各方意見、如衆推戴、即行出台

(三)召集立法機關、由正式選舉產生

後因左右多以時局前途尙難臆測成主暫持觀望、再作計較、張亦深然其說、故入關之議、欲行又罷、洎至最近、鄂事無可挽回、贛戰又趨急、南風喧天、岌岌乎幾有囊括中原之勢、張知原定辦法第一種已不適用、第三種又形迂緩、於是在奉召集會議、討論結果、決採第二種辦法、而取較急進之步驟、預定先到津觀察各方形勢、如是障礙、卽入京攝任臨時首領、以固中樞、而維國本惟爲周密起見、特急電召張學良等返奉、有所商詢如一致認可、張氏父子入關期當不出十日內也又一消息、張作霖之入關計劃、似已決定、惟到津後、或將仍利用立法機關形式以期合乎法軌云

爲對南軍事等 奉天大開會議 張韓之離京赴奉

京訊、張學良前接奉天電召、囑即日出關一行、張氏本擬于十二晚離京、嗣以据報何未就緒、故改于十三晨動身十二晚張韓及于珍等在孟公府商量京畿防務、及京城此後治安問題等甚久、至夜深方散、大致已定有辦法、所有目前防務已交于珍暫時負責、其軍閥閫部內部各事、則由交通副司令郭恩海、及參謀長等商洽辦理、將各事部署停當、遂於十三晨九時十五分、張韓等同乘專車赴津、各軍警當局及奉聯軍將領等多往送行、一時車站頗爲熱鬧、據某方面消息稱、張學良此次之回奉並非爲出席於奉天會議、實爲準備參觀日本將近在九州佐賀縣所舉行之陸軍秋季大操云、但據京中消息、張韓此次赴奉任務事、以長江戰局、將有變化奉方係屬應張作霖電召前往、商量軍對付方針亟應早日決定、俾可隨時應付、而同時亦有附帶任務數項須向奉張面陳、請示辦法、如關于京城駐兵及維護治安等各項重要辦法、皆待請示後、方能一一實行此外對政局情形、亦將有所報告、蓋奉方對中央政治、雖不願干涉、然政局情形如何、則不可不知、故此亦爲張韓等回奉任務之一云

又訊、張作霖以長江局勢變動、東北應付、極應愼重、亟思諮詢各重要將領意見、以收集思廣益之效、聞俟張韓抵奉、召集軍事會議、討論此事又據天津函云奉天舉行重要之時局會議、討論對於長江新近時局之應付方略、實雙十節日、奉天帥府即已舉行一次會議、對於軍事方面之長江及京漢線上之時局以及政治方面之各問題、已將辦法之大綱議定其內容尚未達發表之時機、張學良到奉後、對於已議定之大綱、當有若干修正之處、並當進而討論實施之細則云

又云、潘復因與張作霖協議財政問題、十一日夜來奉據瀋陽消息張作霖關於戰事後之熱河軍民兩政情形、欲聞其詳、特致電熱河都統湯玉麟、請其早日赴奉一行湯氏接電後、立覆一電、謂定於元(十三日)日起程赴奉、報告軍民兩政事宜云

京漢路上之吳軍 吳氏直轄各部之情形 吳軍以外之有實力者

北京通信、吳佩孚退鄭以來、終日大呼反攻、其前方捷報發見於京中報紙者、連篇纍牘、而佔領之地、日日相同、令人倦於披閱有自鄭州來者、愚一卽其眞相、彼謂不必問豫南之情形如何、卽就鄭州觀之、吳已不啻以朽索之馭六馬、該處除吳之總司令部外尙有司令部十七個、分門別戶、各自爲政、沿京漢隴海兩路、軍隊皆以火車爲營舍、以是開拔軍隊不免徒步、而駐守之軍隊反乘火車、吳雖三令五申不准扣車而言者諄々、聽者藐々、甚至後面赴援之軍隊、覊車而來、而前面鐵道、爲駐守兵車所阻、無法進行、且吳以在武漢馭將過嚴、致部曲疑怨、因之不敢再以軍法部勒將領、而各將領見吳大勢已去、人情涼薄、亦皆貌合神離、對吳之命令、凡可推託、無不規避、故吳雖日日聲言反攻、而實際上信陽以南未越雷池一步、現河南報紙逐日宣佈捷報、謂京漢車可直通漢口、劉玉春已克復蒲圻、孫傳芳已進兵萍鄉、皆由官廳發令登載、以爲如此乃能取信豫民、籌餉較易、寇英傑除預徵戶捐、凡有不動產五千元者卽納捐白元、有萬元者納捐三百元、以此類推、多者輒捐至千元以上其實不動產價値之估計、並未有何標準、僅由官廳□意作價而已其他如不兌現軍用票、發行更沒無限制、豫人以不勝苛索、開封附近人民、會集衆數萬、分向吳寇請願而吳寇均置之不理、故豫人對於吳之信仰、已大非昔比、然吳氏亦未嘗不知豫省烽火連年已不堪剝、只以奉調軍隊、已開拔者不肯作戰、未開拔者不敢赴援、均言餉可不要餓不能挨、設兵士開往前防、而後方不能充量準備給養、豈非驅之死地、不得不排除一切、以武力籌欵、至籌得後軍隊能否作戰、固無把握也、現吳氏認爲可供指揮者、爲魏益三田維勤王維城王爲蔚陳文釗等部、其中僅魏部萬餘人(號稱一師三混成旅)器械犀利、現猶徘徊鄭州新鄉一帶、未允南下田維勤部一師三旅、原不過二萬餘人、現擬擴充爲七師、其槍械人數、可想而知、該部爲吳軍之前線、陣地在信陽城、而車站尙在樊軍之手(田現升爲吳軍第一路總司令)王維城部 原係國民三軍所改編、大名一帶、約有六七千人、其梁壽愷旅現在開封、吳不敢用於前線、龐炳勳旅則已在信陽倒戈、南附黨軍矣(聞仍樹三軍旗幟)王爲蔚部之馬吉第一師、現駐彰德一帶、正分向直隸磁縣邯鄲肥鄉成安、河南內黃封邱蘭封等處、徵募新軍、令每縣知事各交新兵二百名、其額荒可想、王本人自兼之一師、現在保定以南各站、因豬玉璞軍已遍佈京漢路、頗局促不安、大概不日當亦退往豫境也、陳文釗軍與寇英傑部之賀國光師、因防阻豫西之樊鍾秀軍、始終分駐葉縣寶豐等處、未能開到□漢路、吳之直轄各部、其情形如是而已

吳軍而外、其實力較充者、首爲河南省軍、然省軍無統系無組織、反不如毅軍之人少而尙團結也、河南省軍第一師、爲歸德鎭守使郭振才所擴充、已有一部分開往郾城第二師爲閻日仁部、援鄂之後喪失過半、餘駐正陽羅山、擔任信陽左翼、第三師爲吳俊卿部、有一部分在隴海路、第四師爲陳德麟部、武漢之役、已大半潰敗、第五師爲潼洛護軍使張治公部、駐洛陽以西、劉鎭華現退陝州國民軍勢將出關、張頗自危、第六師賀國光部、現助攻樊軍、第十師任應岐部、現塡防豫西、第十一師李振亞部、駐新鄭一帶、第十六師徐壽椿部、亦在信陽左翼、援鄂之役喪失一旅、此外各部愈雜湊不成規模、惟袁家驥之第五旅、李鴻翥馬文德之兩混成旅、尙可成軍而已以上各軍、郭振才袁家驥馬文德均與毅軍通勢氣、任應岐李振亞態度不明、李鴻翥則爲國民二軍收編之土匪、與周大架部同不可靠、是則豫軍之力、又可知矣、至於毅軍、向抱不抵抗主義、隨主要勢力爲轉移、驅使援鄂恐非所願、現其第一旅張繼武部第三旅張錦標部均已行抵順德、第二旅劉錦芳部原駐彰德、第四旅米國賢部已開抵鄭州、將往豫東、第五旅高桂滋部原往西苑、當奉軍接收王懷慶衛戍之始、本擬收編、嗣以該部係北京老游緝隊編成、暮氣已深讓其南下、已徙步沿京漢路向河南開拔、據聞米振標與郭振才等另有一種計畫、將宣言保境安民是亦豫局可注意之一點也

黎元洪爭比約 復滬商會之庚電

上海總商會發出抗爭比約問題之通電後、蟄居天津之黎元洪、曾於庚日復電響應、原文如下

總商會鑒、得電悉、國家內爭每疏對外、貴會留心比約、期挽利權、機不可失、自當贊助應本主權在民之旨、仍由貴會聯合全體、一致主張、以促當局之進行、是所厚望、黎元洪庚

孫蔣兩方仍進行 恢復和平之條件

京訊、本來戰爭一事、自古均無道德信義可言、所謂「兵不厭詐」誰大誰有理」大約古今中外均奉爲金科玉律、只要有大利益在前違反成約一事、皆能處之泰然、絲毫沒有良心上之苛責、此次蔣介石唐生智對於孫傳芳忽和忽戰當不逾越此種原因、而孫氏近日尙責人以棄誓背信、未免迂拙得太可笑也、總之現在爲孫氏計、亟應補充實力、驅黨軍以出江西始有講和餘地、若再江西境內講和、究是一種靠不住乃至吃虧之事、無聊極矣、孫蔣和議、一時喧傳甚盛、近似沉寂、而連日孫唐和議、又有復起之傳聞據消息自皖軍退贛、退贛黨軍復佔蘄黃大冶、乃近日唐生智又於和議後攻入武昌、以致蘇孫方面、對於唐方亦有戒心、並聞蘇孫曾有一電詰責唐生智違約另一方面報告則謂蔣介石近日又有電致楮輔一囑其轉達蘇孫、聲稱不再進兵云云、此種消息恍惚迷離、足令閱者莫明眞相、頃接漢口電云、孫傳芳以在蘇形勢、漸趨不利、密派代表抵漢、與當局進行尙未告成之和議條件、惟黨軍代表何成濬鄧演達、對此極端贊成、但向孫傳芳代表要求聯軍須退出贛境粵軍亦退入湘、贛事由方耀庭主持此種條件、經向蘇孫代表提出後、其代表卽電蘇請示、旋得覆電、謂已飭前方實行停戰、而鄧演達亦電蔣介石洽商、蔣旋於眞日覆電、表示希望和平甚殷雙方並定於刪(十五日)停戰、然後再履行條件、同時據九江電訊、孫傳芳將和議、尙抱遲疑、但以蘇事之打擊、或將促成實現、蒸日九江總部會議結果、孫部各將領主和占多數、但對於拋棄贛省認爲損失甚鉅、而孫蔣雙方背馳之點、卽悉此一大問題也云云又另據一方面報告云、蘇孫現已決定日內返寧、將在寧召集聯軍會議、對和平問題、將提出愼密討論、聞係傳芳定十五日返甯、又孫派十二將領通電之後、孫部諸將一律贊成停戰、孫蔣講和有望、或將停戰開國民會議云依以上各種消息觀之、是孫蔣和議、刻下尙在聯續進行中、綜合數日來關於和議之消息言之、究竟將唐是分是合、誠令人如入五里霧中、幾莫得其實際矣

廣西軍事與財政之近狀

梧州通信、桂省軍民政制、現悉如粵省受黨政府支配、但桂省事簡政單、一切設施、絕不如粵之複雜、不過李宗仁率師北伐後、內外軍事及財政事項、比較往昔稍有變動、茲述其近況如下、以告關心西南事情者(一)軍事問題滇唐之揚言攻桂、傳播多時、最近亦祇聞其增兵廣南富川一帶、以言進攻、未成事實、省政府主席黃紹雄、爲防禦滇唐之故、對於百色方面、近又增調劉華堂旅約四千人、前往駐防、定滇軍范石生部、亦常在準備回滇之中、自前遣派代表杜韓甫赴粵、協商回滇計劃、並由革命軍總司令部派定政治人員鄧濤時陳葆元赴范軍組織政治工作委員會議後、范軍已畧振作、國民政府更有委范爲第十七軍長之意、故范亦頗盡力奮鬪、日昨曾致電國民政府、畧謂一滇唐亦軍閥之一、又投降吳氏、野心未死、刻正調兵遣將擾亂西南、亟宜申討、以絕南顧之憂、而完北征之局、惟本軍將士、爲國馳驅、不敢後人、秣馬厲兵、待命出發、跳梁小醜、不難一舉殄滅、仍懇北伐同袍、努力前進、勿須後顧」云云、觀范措詞、預料滇唐即不攻桂、范亦將起而攻滇矣、於此形勢之中、桂省接近滇方邊防、尤須鞏固、省政府主席黃紹雄、乃更有出巡龍州之舉、由南寧出發、所有省政府事務、由民政廳長粟威代理、黃原兼第七軍黨代表、則托由旅長王旭初代理、隨行者有俄顧問及政治部、宣傳部、第七軍黨部婦女運動委員會等人員百餘人、沿途經過崇善扶南江左一帶、視察地方軍民政、宣傳黨義聯絡民衆抵龍州後、以第七軍黨代表資格與鎭南警備司令呂煥炎、會商桂邊防係、聞經確定設傳達第一站於鎭邊、第二站於安德、第三站於靖西、第四站於隴匯、第五站龍州、每站並設預備兵一營、以便呼應靈捷、佈置既定、卽轉往上思一帶視察、然後回南寧返南寧後、又聞滇唐派遣偵探白雲盛繞道安南寧、卽派員搜索、果於江西旅館緝獲、因卽將之提往北門外槍決、並宣佈罪狀、一面又電請國民政府、補助軍械、聞國民政府適以石井兵工廠、發明一新式迫擊砲、特卽運載數尊到桂、以厚邊防兵力、至於柳慶各方面、現甚安謐、但桂林方面仍有謠傳沈鴻英殘部入桂、桂林警備司令李孟容、亦佈告闢謠、并謂沈部槍枝不過三四百、早經湘軍及本部派兵在桂湘邊夾剿、實已無間可乘云云、故桂局現甚安謐也(二)財政問題、目前最注重者、則以統一幣制爲整頓金融之根本、因桂省十四年以前所鑄之銀毫、銀質不過五成六七、其影響於金融前途、實至鉅大、現梧州南寧兩處、均由省政府設兌換處、凡持各舊銀毫到兌換處、十足以紙幣收回、或給回收條、一俟完全收妥後、則另鑄十五年嘉禾銀幣、其持收條者仍可向政府兌回新幣、此項辦法業於九月下旬實行、惟新幣未完全鑄出兌換時、則以中央銀行紙幣、爲市面週轉、一面并設立整理金融委員會、計劃幣制統一、綜合十四年以前舊幣、統計當在一千萬元以上、此項辦法實行後、已收回一百五十餘萬矣

童子癆

童子時代

虛衰孱弱而病不離身、幾若年老衰翁此病通稱……童子癆！大都因先天不足所致、宜調補其元神、方能挽回虛衰、得恢復原狀之效果

百齡機

滋陰補虛、獨奏奇功、最利於先天不足、是童子癆之大救星連服一二瓶自然精神大振、胃納宏開、飯量激增……從此康健無病、竟能轉弱爲强、奇效如神、當場可見、

百齡機價目

（均按現大洋計算）

小瓶一元 每打十元

大瓶二元 每打廿元

東三省 總發行所

奉天大西邊門外

九福公司

大連分銷處

華泰西藥房

西崗廣生堂

哈爾濱分銷處

泰華西藥商行

各埠藥房均有出售

滿鐵列車(十月十一日改正)

下り

站	着/發	時刻
大連	發	
沙河口	發	
周水子	着/發	
金州	發	
三十里堡	着/發	
瓦房店	着/發	
熊岳城	着/發	
大石橋	着	7.35 5.10
	發	7.45 5.25
湯崗子	發	9.02 6.46
鞍山	着	9.23 7.08
	發	9.25 7.10
遼陽	着	10.00 7.46
	發	10.10 8.00
蘇家屯	着	11.19 9.12
	發	11.23 9.17
渾河	着	11.34 9.28
	發	11.38 9.33
奉天	着	11.50 9.45
	發	12.10 10.10 9.20
鐵嶺	着	1.53 12.00 11.03
	發	2.00 12.10 11.10
開原	着	2.44 1.00 12.04
	發	2.48 3.05
昌圖	着	3.31 4.12
	發	3.37 4.20
四平街	着	5.02 6.12
	發	5.08 6.20
公主嶺	着	6.28 8.10
	發	6.34 8.23
范家屯	發	7.21 9.53
長春	着	8.05 10.55

上り

站	着/發	時刻
長春	發	8.00 3.10
范家屯	發	8.33 3.54
公主嶺	着	9.06 4.36
	發	9.12 4.42
四平街	着	10.06 5.53
	發	10.11 5.59
昌圖	着	11.11 7.23
	發	11.16 7.29
開原	着	11.45 8.08 8.00
	發	5.48 4.27
鐵嶺	着	9.07 6.31 5.17
	發	9.20 6.38 5.30
奉天	着	11.20 8.20 7.25
	發	11.40 8.40
渾河	着	11.56 8.52
	發	11.59 8.55
蘇家屯	着	12.11 9.05
	發	12.13 9.08
遼陽	着	1.27 10.11
	發	1.40 10.20
鞍山	着	2.25 10.56
	發	2.28 10.58
湯崗子	發	2.59 11.22
大石橋	着	5.06 12.33
	發	5.30 12.45
熊岳城	着	5.32 1.13
	發	5.37 1.19
瓦房店	着	6.55 3.12
	發	7.01 3.20
三十里堡	着	7.49 4.22
	發	7.54 4.28
金州	發	8.22 5.03
周水子	着	8.47 5.41
	發	8.48 5.43
沙河口	發	
大連	着	

日本郵船定期行輪

●開往歐洲
▲大阿邦丸 十一月九日漢堡
▲多加阿丸 十一月四日李浦
●開往米國
▲鳥羽丸 十月二十日紐育
◎近海郵船大連出帆
●開往橫濱神戶
▲宮浦丸 十月十八日
▲淡路丸 十一月三日
▲高砂丸 十一月九日
●開往天津
▲淡路丸 十月廿六日
▲相模丸 十月十七日
▲高砂丸 十一月一日
●開往長崎神戶大阪
▲相模丸 十月二十五日
◎朝鮮郵船大連出帆
●開往青島仁川鎮南浦
▲會寧丸 十月廿五日
●開往仁川長崎鹿兒島
▲羅南丸 十月二十三日
以上各船因天氣及其他事宜時行改期
大連市山縣通
朝鮮郵船株式會社代理店
近海郵船株式會社代理店
日本郵船株式會社大連出張所
電話 七八四六番

大阪商船定期行輪

●開往門司神戶大阪
▲哈爾濱丸 十月十八日
(每日午前十時出帆)
▲亞米利加丸 十月二十二日
●開往上海福州基隆高雄
▲香港丸 十月二十六日
▲福建丸 十月十九日
▲盛京丸 十月三十日
●開往香港
▲日東丸 十月廿日
●開往歐洲
▲阿母勿魯丸 十月二十七日
●開往廣東
▲得利丸 十月十八日
大連市山縣通
大阪商船株式會社大連支店
電話 四一三七番

◎日清汽船出帆

●開往上海青島
▲唐山丸 十月二十七日
▲華山丸 十月十八日
日清汽船代理店
大阪商船株式會社大連支店

大連汽船定期行輪

●開往芝罘青島上海滿鐵航路船
▲大連丸 十月廿五日正午
▲西京丸 十月廿一日正午
▲榊丸 十月二十九日正午
●開往天津
▲濟通丸 十月十七日後二時
▲天潮丸 十月十九日後二時
▲長平丸 十月
●開往登州府龍口
▲龍平丸 十月十九日後六時
●開往安東
▲濟通丸 十月廿二日午後五時
●開往阪神
▲長旅丸 十月十八日
大連市山縣通
大連汽船株式會社
賬房電話 七二七五番

三井洋行定期行輪

●開往北米(桑港羅斯安接魯斯
▲伊吹山丸 十月廿七日同上
▲赤城山丸 十一月七日同上
▲秋葉山丸 十二月六日同上
所有水脚等項新照會處賬房可也
船舶連山縣通三井物産會社
大部出張員代表電話七一一〇
貨物取扱店
大連山縣通 宮崎商會
電話七一〇一番

著名書畫家楊士猷君以嬰孩自已藥片治愈彼之公子

西冷楊士猷先生來示云僕年來粥書滬上不恒返里小兒銳年七歲家人來書每以大便秘結或偶有不適見告購嬰孩自已藥片寄服無不應手奏效較之尋常藥劑事行緩失效或猛烈過甚不宜於小孩體質者相去奚啻天壤是故嬰孩自已藥片無殊嬰兒之保姆也手此鳴謝並希刊登各報以告世育兒者慎毋忽諸如尊府中有嬰兒或小孩患發熱便閉胃不消化肚痛腹瀉蛔蟲等症或患出牙痛苦以及驚風痰厥傷風等恙即需投以嬰孩自已藥片莫不立即轉危為安也嬰孩自已藥片凡經售西藥者均有出售或直向上海江西路六十號韋廉士醫生藥局函購每一瓶大洋六角每六瓶大洋三元郵費在內收用郵票

衛生小書奉送 敝局印有精美嬰兒康強指南如欲索取即需寄一明信片塾寫姓名住址莫不立即原班郵送

康健長生秘訣

請看圖中老者、彼非康健快樂乎、年逾九旬面露健容、能飽享人生樂趣、此即服第威德補腎丸之結果也

君不欲康強壯旺如此乎、君不欲長生無病乎、如君服用全球著名第一補腎藥品第威德補腎丸、則可毋須憂慮因此丸能使君腎部健旺、腎健自能長生健康

警告 腎病即常年痛楚、天年夭促

請看下列單內病症、則可知君腎部是否無恙

背痛 骨痛 風濕 腰痠 骨節翁骨疼痛
眼科胖腫 腿腫 腎痛 小便烏黑失眠
症 頭痛 以及胃口失常等症

君如有以上病症、切勿再誤、即速服用第威德補腎丸、恢復身體之康健、幸勿置之不治致遺後悔

保能見效 第威德補腎丸、已為擔保、確能奏效、君可在未買整瓶丸藥前、先以樣品試驗、則可知此丸之價值也

贈券 剪下此券附郵票十分寄至營口源來盛當即奉上補腎丸一小盒
姓名
住址

價目 大瓶二元七角半 半打十五元 小瓶一元五角半 半打八元

東三省總代理營口 源來盛

廣告

廣告本與新聞記事相同深得人之博聞也近代商業之秘訣均特利用以廣告

田邊病院

入院應需
內科 外科 性病科
電話代表六三二九番
大連市磐城町(日蔭町)通

政記公司定期行輪

▲永利號 十月十八日芝罘
▲有利號 十月十九日安東
▲安利號 十月十八日營口
政記輪船股分有限公司
電話四一四一

三井 火災海上運送保險

明治火災 千代田火災 東京火災 東京海上火災 日本火災 神戶海上運送火災 共同火災 大阪海上火災 橫濱火災海上 大正海上火災

各保險株式會社代理店
三井物産株式會社 大連支店
大連市山縣通一二六號地
電話代表番號七一〇一番

潤昌盛肥皂工廠廣告

啓者敝號在大連開設有年前為提倡實業挽回利權起見特聘專求故圖永遠之營業力謀改良不惜重資特由俄國聘用工師名技選上等原料製造各種肥皂無不俱全蒙各大商號惠顧者比較與國品無異壤稱空前獨一之純粹國貨前除春暖又將屆下特製上等質應時暢銷物美價廉如蒙賜顧無任歡迎恐未週知特此聲明

品名 三鹿條皂 鷄印方皂 鹿印方皂 セエクサラ 另有各種粗皂

大連伏見台惠比須町一丁目三十五番地 電話七六七〇

旅客注意

大連市常盤町
聚蚨棧
電話五六九八番

本棧現將房屋重加修飾人員力行整理男女異室招待殷勤代理車船客票報關完稅遠近紳商請新駕臨

天成號綢緞布疋發行

維持信用廉價劃一 以謝往日之雅意更望倍舊的惠顧 是所至盼

大連市本店浪速町二丁目電話六七五六番 支店小崗子平和街電話六〇五八番 本主人謹啓

西德泰綢緞呢紙店

大連監部通 長電話六四五九番

百貨俱全 定價劃一 最新流行 確實正札

中日主顧一概歡迎

連陞棧廣告

本棧此番開辦與前大不相同因為擴充營業起見特租安浪速町三階大樓壹處通共百有餘間寬淵潔淨熱鬧非常男客女眷各有分室迎送週到方便寢食貴客駕臨一試便知不謬也

大連市浪速町 電話七四六〇番 本棧主人謹啓

協和醫院

西崗龍街大德 電話二〇四四

內科 外科 婦人科 花柳病 戒除阿片嗎啡癮 新到德國六〇六新藥

總理院長 日本醫學士 [illegible]

骨痛之苦

風濕骨痛症最凶惡 四肢難動、坐臥不安、平日精神活潑、治事不倦、至此機會坐失、束手待斃、身不自由、豈有生人樂趣!

惟有袁製痛瘋骨痛露 能治此疾 一服此露、疼痛立止、倘因花柳惡症、毒入骨髓、速服解毒止痛露、清血消毒、無不立驗、兩藥風行既久、遠近馳名、購服之時、慎防假冒!

(金鷄商標) 痛瘋骨痛露六角 解毒止痛露七角

上海英租界西新橋北 濟華堂藥房啓

分銷處 大連 宏濟街德興藥房 監部通華泰藥房 千代田町衛生藥房 奧町華西藥房 營口 東二道街德發長號 東大街華權東號 太平康里街義順成號

強身補腎固精壯陽 育腎寶

●補腎壯陽 ●功效非常 ●陰萎早洩 ●服之最良 ●夢遺滑精 ●第一奇方 ●腎經虧損 ●轉弱為強

此藥能滋陰補腎壯志安神開脾健胃却病養身凡男子陽關不固交不耐久等病服後精神倍增陽道雄健此藥無發熱上火之弊無病常服性質和平四季可服服後絕增食強身補腎生精扶陽固本種子廣嗣永保健康終身無腎虧陽萎之虞凡由腎虛所得之症服此藥均有特效服一盒有一盒之功服一打有一打之能却病延年堪稱第一無二之聖藥也非普通市售之興奮宜淫遺患諸藥可比幸祈注意

育腎寶主治先天不足後天虧損青年早婚房勞過度見色滑精下元虛寒夢遺滑精不腰膝背疼陽萎不舉舉而不堅交不耐久房事早洩精小缺乏子嗣艱難陽莖短小腎囊潮濕老年精衰夜多便溺精神不振頭暈目花心跳耳鳴面黃肌瘦夜不安眠五勞七傷諸虛百損日久濁症如服永保健康可登壽域如君能服用育腎寶聖藥均能早日全愈無病常服不信請試服之方知言無虛謬耳

定價每盒現大洋一元二角半打六元 總經理哈爾濱金勃先大藥房啓

福壽商標 婦科三寶

紅緞子仙膏 帶藥暖宮丹 調經養血丸

此紅緞子仙膏專貼婦女經血不調 月經趕前錯後 赤白帶下 小便淋漓崩漏不止 經行腹痛 色氣不正 腰腿酸痛 子宮寒冷 下部酸痛久不孕育 經閉經枯 乾血癆症 而黃肌瘦 少食無眠午後發燒 肺癆咳嗽 心跳心忙 無論如何難治之症 或經多醫不效者將仙膏貼肚臍一張 百病俱消 舒筋活血追風散寒 種子調經 可登壽域 誠聖藥也 無病常貼此膏 經閉或三五個月不見經血兼川帶葯暖宮丹 保管三日即將淤血 如患血少 淤血完全化下多年病塊下淨無餘 內服調經養血丸 溫暖子宮 開淤順氣藥性和平 功效偉大 不燥不寒 四季可服 善治氣血虛弱腹中癥瘕痞塊 肚腹疼痛 四肢倦怠 頭迷頭暈 骨蒸發熱 氣短咳嗽 以及婦女百病 無不藥到病除 大有起死回生之效 並能安胎 是乃婦女科中第一聖藥也 凡婦女患病 不論輕重 早有新得 如能外貼紅緞子仙膏 內服調經養血丸 則百病若失 宿疾立除 氣血充足 精神倍長 身體康健 可得家庭中之樂趣也

紅緞子仙膏定價大貼現大洋四元 中貼二元 加料每貼六元 仙膏現收半價 調經養血丸半料兩元五毛 一料現大洋四元 帶藥暖宮丹每付一元 凡買紅緞仙膏一貼者奉送此帶藥一付不取分文

總發行哈爾濱道外十五道街金勃先藥房

育賢寶及婦科三寶代理處

奉天 日站 恒濟堂 安東 德順成 大連華 泰葯房 遼陽 義和堂 新民 德盛東 長春中 華葯房 長春泰 和藥房 長春中 西葯房 四平街 天德堂 公主嶺 三合公 鐵嶺 福合盛 開原 德祥厚 海城 德增福 蓋平 恒裕堂 熊岳 新泰興 金州 志義成 普蘭店 志義成 瓦房店 天合盛 松樹 福興成 旅順 仙芝堂 營口中 西葯房 吉林 廣裕當 江省 東和堂 江省 德泰盛 雙城 世昌增 阿城 世昌永

一面坡 德和玉 安達中 西藥房 甜草崗 新來春 拜泉濟 泉藥房 海倫 久逢長 綏化 錦和隆 克山 德興祥 訥河 華美益 北安鎮 福泰湧 肇州 東興棧 茂興 鴻興合 巴彥信 記書局 呼蘭 西成興 富錦 義泰慶 佳木斯 大德堂 營口 洪春堂 錦縣 復陞永 義縣 同昌奎 綏中 慶源長 新立屯 德慶長 盤山 萬生慶 突泉 同仁堂 昌圖中 西藥房 金家屯 裕豐長 望源 德泰順 洮南 德慶仁 洮庫 永盛德

梨樹 天德堂 范家屯 天德慶 郭家店 德慶亭 張家灣 德泰增 海拉爾 洪順堂 寧安 永生堂 五常 保元堂 興城 寶華新 穆稜 天成永 千金寨 德泰興 本溪縣 春興堂 同賓 同協洪 木蘭 和發全 三姓 德盛長 通河 同發興 方正 和發長 溝帮子 廣生永 蘭西中 西藥房 大賚衛 生藥房 鳳凰城 大德堂 烏珠河 錦和永 海林站 會榮福 三岔河 志生遠 三岔口 日升東 小綏芬 福增泰 橫道河 天合堂

望奎 錦和福 八面城 德廣同 榆樹 世昌永 賓縣大 同藥行 興華鎮 信誠德 奉天震 泰報館 吉林濟 生藥房 扶餘 慶昌福 農安 德泰增 明水 廣增和 昂々溪 育升瑞 下九台 世德堂 伊通 天德堂 皮口 順義成 雞冠山 德厚興 岫岩永 慶書局 草河口 三義永 青岡 慶成祥 通化 興盛東 莊河 成記 通遼 大來當 密山 華增德 西集縣 同發德 域歐 義和增 八面通 聚源泰 卅里堡 志義成

無處購買函購亦可匯兌不通處郵票代價十足通用原班回件不悞

哈爾濱道外十五道街 金勃先大藥房

東三省新聞

奉天

非僅行新任拜訪禮亦為 解決奉日間問題
趙博士由旅大歸來談

于十月十四日晨由連歸奉東三省法律顧問趙欣伯氏對往訪記者云吾此次赴旅大訪問各機關並非僅因行新任拜訪禮亦為解決奉日諸般問題耳但所謂各項事件為數甚夥云

奉票兌換金票 又落至四百元矣

一再整理維持之奉天票一時由六百元反撥至二百五十元其後仍以諸種原因逐次跌落亦在三百三四十元左右乃于月之十四日金票又漸提高對奉票為三百七八十元及十五日之奉天日本取引所以上海標金躍騰至九十兩大連之市場已達八十九元台加之南方之戰況聯軍又為不利之諸種關係此外尚有芳澤日公使在奉與張上將軍似有所接洽卒於月之十五日奉票又落至四百元更騰至四百七元正午撥回三百九十七元最後又返至四百三元開原之市場則事未成現事為三百九十六元交易之數亦為不多云依日方消息云日本在奉之商民以奉票之跌落以芳澤公使與張上將軍會見之結果奉天省政府已有所諒解故十五日之交易奉票跌落日方對奉票跌落頗喜形于色不悉其意安在耶

少帥赴日中止 三一日後仍回京

張學良氏十四日午前六句鐘伴同韓麟春氏外衛隊百名回奉據外間傳聞刻為南方戰事仍呈混沌兩帥並不許可學良赴日參觀秋季大操逗留三二日後即離奉歸京云

協議無電暗碼

奉天無電台局長吳少青氏與交通科長梁吉和氏于十三日午前十一時於俄國領事館與中東鐵路無電技師俄人庫貝哥夫氏關於無電暗號開協議會以資商酌云

特產商起恐慌 分置商人與糧棧 相呼應大事收買

奉天官憲為救濟財政又決定於滿鐵四洮洮昂吉長各沿線配置多數商人其官銀號系糧棧互相呼應以資幷於鐵道沿線購買青田因之特產商受官憲之壓迫益陷於交易不能中均大起恐慌

省長通令各知事 取締私立醫院

奉天省長莫柳忱查近來設立醫院者甚多其純由專門人材創辦者固有之而僅具毛皮之學藉懸壺以牟利者亦復不少倘不加以限制則庸醫誤人深可憂慮莫氏以省署既有保安人民生命之責安可坐視特于月之十二日通令各廳局及各縣知事等俟後倘非確有經驗學識之病院一律不准立案以示限制而維民命云

日郵局長東上 出席於郵務會議

奉天日本郵便局野原局長因自本月十九日至二十三日五日間在日本東京開日本全國一等郵便局長會議該局長亦為列席起見特于月之十四日午前出發矣于會議終了後返途當經由大阪神戶下關等處視察該各地郵局之一切實現返奉則得半月之後云

瑞儲已抵奉天

預期來奉瑞典皇太子同妃于昨十六日午前六時三十五分由安奉專車來奉一行有日本本宮內省接伴役外務省案內係由朝鮮總督府派有多數的隨行滿鐵特備三輛專車以資歡迎至于來奉之行動祗奉后再行計議云

教育會通常會 與展覽會同時開會

奉天省教育會以每年必開一次通常會而每年于十月間舉行其期限為一星期茲本年之通常會前經全體幹事會議決應與全省成績展覽會同時舉行查成績展覽會業經全體幹事會議決展期由本年十一月一日起八日止以便籌備一切故本年教育會之通常會亦展至十一月一日正午在該教育會舉行開會式至于會議時間每日由下午五句鐘至七句鐘止現該會已向各關係方面及全部會員通函以便準備一切議案免及時忙迫過甚云

省議會選定 各股重要員司

奉天省議會第四屆三期之常年會開會多日茲聞該會之各股審議長及審查長理事等職雖經開會以人數等關係延至月之八日始行選出該各職人其氏不如下

一、各般審議長徐續生二、財政股審查長徐維佳三、理事張孝友

(一)法律股審查長李玉增(二)理事宋樹元

(一)政事股審查長董秀良(二)理事張廣民

(一)請願股審查長李鳳陽(二)理事范清海

(一)懲罰股審查長劉百泉(二)理事田萬生現以到股視事

商警局長更迭 張漢威氏接任 日內即可發表

奉天商埠警察局長孫源江氏辭職後任者已內定張漢威氏等情已詳誌昨報茲聞孫源江氏刻奉上峰命正懇辦交代日內即可見諸明令發表矣後任者決定為張漢威鐵嶺交涉局長張局長于双十節來奉接洽明悉后一次為鐵嶺辦理該局長交代畢又于十五日上午來奉晉謁商埠局韓督辦及各方面張氏之接警局長事現在日內云

又訊孫源江氏以堅辭已蒙上峰批准乃將一切交代手續趕辦竣外並將自己一切之私事亦行整理開拔氏于交代后即當返大連矣

海龍地方不安 股匪復行猖獗

據海龍特訊云該地自月之五日以來宣傳有股匪襲來大肆搶掠等且各富豪已有接到胡匪之脅迫書信等故該地人心大行慌恐同時當地之警察所長及保甲等互相連接合謀設法以禦其來正在準備之中云

瀋陽閒話

△奉票何故又落！以強制性的奉天金融維持會百方籌謀維持奉票價格而一般錢紀及大錢莊主人均畏法而輟業改他業者因奉票交易既少自然而然的漸次提高然其中半含着壓迫力不然亦早即跌落矣推究其原因不外官銀號的自作孽而世人不察均推罪于錢商搶鹜之臨禁之查封之及沒收其產業雖一時提高其價格而究竟不能持久故近來又行跌落

△官銀號什麼實現 官銀號實現洋金票一時宣傳特盛究查官銀並非有鑛山可以出金銀雖上將軍令其卽賠累亦得出賣彼陽奉陰違的官銀號彭賢總辦為小距離的關係決不肯多賣若原定每日出賣十萬彼則出賣二萬最后每日出賣三千後竟出賣與否外人雖不得知但依市面之定許官銀號不但不肯多賣而且乘機收買不觀夫近來奉票又行跌落乎即是官銀號在長春各地用大買金票以期獲暴利如斯以觀奉票之價格有此等之種種恐尚得跌落矣

△女相士是變相的 近來城關各地女相士日見增多查奉天原來暗娼雖有而尚畏官取締近則大坑公開每天出入于各大客棧風化傷盡無甚于此近來女相士之產出雖不能去比暗娼然而何故均假于旅館乎暗娼出入于旅館是公認的女相士之出入既無區別又非僧尼之特奇點一旦被人錯認人格失矣然彼女相士乃大撒傳單什麼女士的談話長篇大論無非廣招男女來談相一般居為奇事之賤男子多往問訊蓋醉翁之意不在酒也且旅館何人均可出入又因有以上各關係難免不免錯認者所錯認吾人決非摧殘女權而排之者因為近來街談巷議女相士是變相的故寄語于談相的各位女士第一要尊重些又以速其遷出于客棧為妙

海城

監督公餘登高

邑行政監督姜子斌以拍賣郭氏遺產事特於十月十五日帶領從一名親詣南關裕民絲廠之舊址實地察勘歸時途經海城公花園下車步上錯石山巔據於磐石之上玩賞紅樹黃花兼以高瞻遠矚表示不負重陽佳節之意云(青)

水產生請旅費

營口双廟子街奉天省立高級水產學校校長李安仁以學生等將屆畢業時期為實地見習計擬合學生等往天津上海大連芝罘各處從事考察藉資歷練祇以旅費浩繁籌款惟艱特請遼瀋道尹公署轉達教育廳傳諭各縣行政長官速籌的欵俾一般學子早日成行將來造成確詰人材藉挽國家既失之利權云又訊海籍學生于銓福等特行回海向行政公署呈請姜監督頒發旅費以便早日起程想姜子賦知事為培植人才起見必能與以相當之援助俾若輩學成歸來盡力於社會事業云(青)

局長成績卓著

邑南北勝鰲堡稅捐分局主任李淮南精明強幹頗為馬局長所嘉許聞李氏自到差以來尚不足一月較前任郭主任長徵奉大洋四千餘元可謂績卓著者矣(青)

遼陽

奉令稽查地面 但不知是眞是假

前在大南門派出所充當巡長龐某該龐某不但不思悛悔現竟變本加厲身穿軍服兩肩安金恍恍大肩章大言不慚見人即說現奉大帥命令叫我來稽查地面情形受其欺詐者不知凡幾警察所以不過問的原故據人傳說龐某與少帥有點認識故此任其橫行幸而認識少帥若認識老帥殺盡闔城的人也許不管吧似此冒充軍官無人敢管想去年冬楊玉珂等冒充馬弁被斃眞算有幸有不幸了(瑩)

營口

招開地方會議

本邑李實言知事前准調查吏治委員劉樹齋氏自通遼來函內開茲有地方重要事件應開地方會議以資集思廣益准於本月十二日下午二句鐘到衙務希迪知各界以便齊集等因該知事當即函招各界於十二日假本城商會議場大開會議一時紳商警甲諸人咸來商會以便與議

五縣警所與營長 協議會剿股匪策
田莊臺居民之紛紛避難忙

股匪李老疙疸双勝等嘯聚黨羽盤踞營口盤山海城遼陽遼中一帶肆意擄綁勢甚披猖迭經省憲飭令營口盤山海城遼中遼陽五縣警甲所長及營口海防練軍營聯絡會剿茲各該縣警甲所長及練軍營楊營長均已齊集田莊台北白廟子地方本月十三日該五縣警甲所長特與楊營長會議一切兜剿計畫云

自悍匪李老疙疸嘯集黨羽盤踞於縣屬由莊台迤帶殺擄搶掠之警訊幾無日無之而司民命之各官府雖屢次派兵遣將協力剿捕奈不但未見紅旗報捷之好音反得匪勢猖蔓之靡耗可憐吾一般屢受剿奪之無告小民將難得死所矣邇來田莊台一帶之稍有積蓄之村民因飽受驚擾心懷憂懼大有風聲鶴唳草木皆兵之概遂各覓桃源思避此劫因相率遷移來營或僕被携子或扶老携幼個中情形直類戰區人民之避難者因而埠內之房價頓昂各小客棧亦漸有人滿之患云

平價聲中之不平鳴

前當奉票毛荒洋價騰漲之際一般奸商莫不利用此機高擡物價彼時因我省政未暇及此彼儕乃朵頤大餌一飽慾壑迨至整頓錢法槍殺奸商之後一般市商遂受此當頭一棒臭不類喪一時相率自動落價詎事一過去彼儕之故技復萌又潛行增漲故近日百物之值表面雖云低落其實較之六七月間祗百步五十步之差耳商會雖設有平抑物價委員會但隔靴搔癢於事實上無絲毫幽係兼有同病相憐之念故平抑物價一項吾人祗可視為一種兒戲而已蓋官場文章向重敷衍此委員平會亦不過苟且塞責耳即如此次該會員所平抑布價幷未規定價格祗以概照九五扣五字了之致為一般奸商大開方便之門或高漲物價而照九五扣出售或幷不聲明仍照不扣索值種種奸謀何堪枚舉而官府竟充耳不聞任彼等為所欲為嚯無怪外人譏吾人作事祗五分鐘熱度觀此果然嚯殘民牟利之奸商何竟不以罹法之五錢商作鑒耶(投)

撫順

警署實習捕盜

月之十日本警務署將境內各地警察並本署一千人員共計一百五十餘名在永安台之南山礦野處實地練習捕盜共分為官人四組假匪人一組實施對敵雙方各抖精神勇敢直前自午前七時開戰直至午間方為止息其一種威風可謂無敵矣

開通

王視查員赴鄉

奉天警務處為整肅警政起見當派安員分往各縣巡視以昭核實而維警政日昨四日有省派王視查員到開將城內警察詳加考查認眞整理並於七日又復親赴各區實行視查將警政之因革損益大加改善不憚辛勞云

舉辦提燈大會

本邑高小學校長王卓五氏自到開遍縣五六載對於校內教授有方管理合法業經省道縣各視學考試無懈可攻以致成績卓著昨十日為双十佳節經該校長舉辦提燈大會率同生徒沿街遊走敬祝民國萬歲歡呼之聲遠近皆聞隨觀者人山人海異常熱鬧云

安東

令添崗警盤查行人

安埠警廳姜廳長近以防務日趨緊要舉凡由附屬地往來行人亟須嚴加注意防範以免別生事端因於日昨通令各署所自文到日起凡頭二三四道橋子等處一律添加守望崗警嚴行盤查行人以免歹人漏入而維公安云(力)

隔離所已取銷

自埠內發現虎疫設立隔離所以來業已兩月有餘其中防療病人成績頗著近以天氣漸寒疫氣消滅除對於車船旅客仍行照常檢疫注射外隔離所已於本月十二日實行取銷本埠防疫事務亦均停止云

分署巡官更替

安東警察第一署二分署巡官袁華東品學俱優前充警廳督察員之職既而姜廳長以後潮溝二分署地處衝繁待人整理因派表督察員前往整理一切就任未久該巡官復承鳳城縣王知事委以該縣第三區區官重寄該員奉委後遂向姜廳長請准長假遺缺以孫學先接替云(力)

整飭交通秩序 重申車輛攬坐令

安東警廳前為整飭交通秩序起見曾通令各署所對於人力車馬車凡於街中遊行攬座一律禁止等因久已在案乃近查街中時有此項車輛遊行攬座各該署所每失於查禁殊屬非是茲特重令各署所查有該項車輛再行在街遊行攬座者一律查禁倘有頑不遵行即行送案懲罰云

梨樹

警察馬隊回梨 以防範胡匪入境

駐四平街梨樹縣警察遊擊馬隊第二分隊昨九日奉警甲事務所長鄧連山訓令調回縣街因榆樹臺管內村落發生胡匪數十名在遼源縣界掠奪民財與梨樹縣相連深恐入境擾闊地方治安鄧所長特調各地遊擊隊至城鎮懾云(武)

開原

監督招集會議

縣監督藏公昨日招集各區會議聞是注意清鄉並奉省令清丈地畝不日即可施行云

日人組觀光團

本驛日本人現謀聯合一觀光團前往西豐一帶觀覽中國官民之風情此事由開原新報社發起現正號召連名人數時下未卜乃定於月之十七日出發云

四平街

為搗把商人求情 遼源會長過四 赴黑拜謁吳督辦

日昨午後三時半有遼遠縣商務會會長楊萬發氏及商團長閻衛遜福順店執事史雲亭福成合執事王雲武外商會偵探和子元五氏來四暫為休息即乘南滿午後六時二十五分列車赴黑面見吳督只因一月前吳督歸遼探望家眷之際察悉遼埠永發長糧棧經理王化南搗把一事吳督非常震怒曰張上將軍出示不準搗把為維持錢法爾竟明知故犯可惡至極遂將王某看押於遼遠縣署矣後吳督歸里之際仍將王某押於該縣公署後王某煩請會長以及外多人赴黑為之求情將王某釋放後永不再作搗把之舉云至於吳督能允其所請否不可預料聞王某搗把業已損失三十餘萬元既受莫大之損失身又在縲絏之中眞可謂不幸之中不幸矣(烈)

馬龍潭長黑訊

馬龍潭氏固一文武兼全之老官僚也歷任要職名馳遐邇樂善好施口碑載道不置妥滕生不二色洵為當世僅有之人才也今年已七十精神矍鑠望之猶如五十餘歲人吳督討赤欣然赴敵參贊戎機頗著功績故吳督推薦有昇以黑龍江省長之消息目下雖未發表然亦有非公莫屬之概將來果成事實固江省人民之幸福也且馬氏隨從人員如張雲嵐(秘書)裘朝陽(課長)郝侯(總理)專皆為當世之幹員率皆赤胆從公絲毫不苟隨從多年頗得信任馬氏出山諸公亦必襄助上下一心則江省之善政定有可觀矣會聞日人某稱馬龍潭氏有儒將之風洵不謬也

拭目以待

保甲二區遷移

本埠道東駐梨樹縣保甲第二區於本月五日全部遷移往南市場警察隊舊址去矣云(武)

來函照登

逕啓者頃閱貴報本月四日載有鹽稅不按省定價收稅一則披閱之餘不勝詫異查歷次改定鹽稅均係遵奉省令辦理並非本署擅自施行且鹽稅向歸稽核分所徵收由官銀號提解省庫本署並不經手貴報所載各節係局誤會特此函請更正為荷此致

滿洲報館 營口鹽務署啓

本社啓事

本報各分社若以現大洋以外錢鈔欵匯於本社時按照左開行市可也

▲今日之行市▼

大洋兌金票 〇·八八

大洋兌鈔票 一·〇一七

大洋兌小洋 一·一八〇

十月十七日 經理部啓

奉天分社遷移啓事

啓者敝分社因原址房屋陋狹不敷應配並於辦理事務諸君多有不便之處本報為擴充報章靈通消息起見特遷居青葉町二番地黑龍飯店舊址永慶福內欲有訂閱報章及刊登廣告者請駕該處接洽可也恐未周知特此佈聞

公主嶺分社啓事

茲啓者本分社為擴充報務靈通消息起見特聘何序五君為本分社經理兼記者遐邇各界如訂閱報章刊登廣告者請與何君接洽可也

公主嶺分社長 陳瑞五啓

蓋平分社啓事

啓者本分社茲為靈通消息擴充報務起見特委任王相臣充分社外勤訪員以資臂助一切恐未遍知特此佈聞

蓋平分社長 劉燕五啓

眾債權人鑒

啓者敝姓於光緒年間在營口西大街開設同發福因虧賠倒閉將自己市房押於眾債權以外各執欠條二張今將該房賣出債權人見報務必執條至營商會總會領取可也

同發福財東遇姓白

中國實業家名符其實

先施公司實備資本現大洋一千二百五十萬元在中英政府註冊總行設香港上海廣東歷三十載久蒙中外人士稱許生意蒸蒸日上中國內地分設支行二十家營奉分行開設東省三載于茲荷蒙各界熱心提倡銘感無既化粧物品加重香味精益求精茲運到大帮冬令佳品雪花香白梅霜等新貨上市本公司遵官廳定價現洋按官銀號掛牌奉票行市實收批發門沽均照計算惠顧諸君幸留意焉近有無恥之徒破壞本公司名譽佈散讕言幸勿相信特此奉告

丟失印鑑聲明

敬啓者敝人於陰歷九月初二日午後一時五十分列車由金州赴石河驛王親處致吊適在金州驛構內販賣店購買果物一時不慎將錢包丟失惟內有敝人登記印章一枚形方隸文為閻家丞印四字印把係水晶石鑿就印面以象牙雕成自丟失之日起無論中外各界誰氏拾取永歸無效作廢除報官署存案外特此聲明

金州會閻家街第八八五番戶 閻家丞謹啓

撫順南滿新驛維持東三區地

山東旅館
開幕廣告

逕啓者本館為維持同鄉以及他省旅行之人特在撫順千金寨日本市站建築樓瓦房八十餘間專以安廣來往行人接待仕宦客商代賣大連營口安東等處車票室內一切設施均按西式電燈電鈴電話無不齊備被褥床帳無不潔淨飲食廳男女單間俱有分別特別派櫃夥身穿本館號坎上站送迎客人搬運行李物件代購車票報關完稅決不有悞館內設有錢莊兌換金銀圜票欵至宿食費用又格外從廉已擇定夏曆八月初七日開幕凡來往仕宦客商如蒙惠顧無任歡迎

本館主人謹啓

●英雄氣短 ●兒女情長

男女之戀愛情慾、人皆以為穢褻而諱言之、然古人有言、食色性也、巫山雲雨、秦樓風月、皆不學而知、不教而能、天賦之情慾、發乎自然、聖人哲士、英雄豪傑亦難脫此關、所謂英雄氣短、兒女情長是也、由此觀之、情慾之發生、基強生理固不可抑者、然亦不可縱也、蓋縱則戕身為害滋大、惟我國人士、往往不知自愛、每因色慾過度、致患生殖器病、而失却大賦之快樂、以陷於悲境者、指不勝屈、良可慨也

不寗惟是、且患生殖器病者、必致乏嗣無後、抱恨終天(世間之嗣者大半患生殖器病)既蒙不孝之羞、彌切伯道之憂嗟嗟、人世間之憾事、孰有甚於此者乎本行經營衞生事業、素以濟世為懷、故特不嫌詞冗、敢進忠告於諸君子、按美國最新出品美育賓聖藥、功能補腎益精恢復青春、固有返老還童之效、然於一切生殖器病、尤有卓越絕對之功、雲捲天青之妙、服後沉疴立瘉、陽勢壯盛、藍田種玉、自操左劵、如能常服、則雖六旬之老翁、亦能枯陽生稊、重獲石麟、厥功之大、誠不可思議、願我普天下乏嗣者、速來購服、俾彌缺憾、幸勿因循自誤也

美育賓聖藥主治各症列後

返老還童、精枯陽萎、房事早洩、子嗣艱難、手淫斵喪、遺精滑精、神經衰弱、四肢無力、青年早婚、身體虧損、生殖器者發育不全、情慾缺乏、腰腿痠痛、精神委頓、夜不成寐、胸力不足、視力減退、記憶不良、作事善忘、飲食減少、形容憔悴等症、凡一切腎虧腦衰、因房事過度所發生各症者、無論新久、一經服用、立見奇功、轉弱為強、百發百中、此為滋補之聖品、非市上所售、奮興以一時者可比、如無病常服、永保無腎虧陽萎之虞、且體質健壯、精神充足、而人生之快樂、必然得其滿意、功效偉大、非徒自誇、請君一試、便知言之不謬也

購者謹防假冒杳近來有奸商、冒做此藥之牌號、其名目亦類似美育賓相彷、而內中之藥料、毫無功效、魚目混珠、意圖影射、稍不詳查、即受其欺、特此聲明、諸君注意

眞正美育賓之價目 每瓶大洋壹元八角 半打九元 各埠大藥房均有出售

上海江西路六十二號 信昌藥行總經理

如貴處無代理者函購照奉郵票實收

四洮行車 洗車 下行 上行 [illegible]

鄭通支行車時 [illegible]

鎖聞

△牛莊西關火警▽

(海城)牛庄西關小草市街住戶杜如九之比鄰姜姓(外號姜膀頭)於月之十三日午後兩點鐘因一時失愼致將所儲之秫楷一千餘捆如數焚燬當時鑼聲大鳴人心驚惶幸水會赶到方始救滅云(靑)

△南門更換巡長▽

(海城)邑小南門巡長張作舟因玩忽職責尋至數日不理公事後被一區何巡官查悉當下手諭將張氏撤差所遺巡長一缺以三棚巡長王成治接充聞王氏在警界服務多年對於警察事務富有經驗云(靑)

△私擡高價被懲▽

(海城)十月十日邑監督姜子斌差傳達某到北關榮記梨床買前門王一罐該號算價二元八角當時又向德成福重買一筒合價兩元一角監督氏聞之怒以其私擡高價有干禁例特將劉捉將官去治以應得之罪云

△粮價飛漲堪虞▽

(海城)本邑經官商兩方自維持物價以來高粱米落至三元八角洋麵九元五角詎不踰一月糧價逐漸升提高粮米漲至五元二角洋麵十三元二角靑豆八元黃米八元一角粮價飛漲民不堪命矣(靑)

△人力車載私塩▽

(安東)本埠緝私局姚稽查日昨出勤行抵縣前街查見一人力車載量甚重當經上前檢驗果係私鹽因將人赃一併帶局以憑訊究照章處罰云(力)

△沉船溺斃人命▽

(安東)本埠于家溝帆船戶趙中有日前該船隻滿載豆餅運往三道浪頭之某輪船卸儎詎行抵途中竟自失愼將船撞於某輪船鐵纜之上船儎傾覆完全損失船夥四人遇救三人其一已隨波臣爲伍矣(力)

△可謂錢能通神▽

(大石橋)本街公益當執事張春田自幼與日人永田充當夫役時即私販嗎啡鴉片已十餘年矣發財後日人永田歸國張春田即集股開公益當張氏乃利心愈熾又與日人遠藤同夥私販軍火嗎啡鴉片於數年前支設公益錢莊一處家道大富不意日人遠藤被獲張氏亦同時落網並搜得嗎啡一瓶帶至警署問明販賣軍火鴉片一一承認後引渡中國警區送往營口事務所解交警署懲處而張手眼通天以金錢運動半途交成嗎啡一案竟要糊塗了事倫眞如是可謂錢能通神矣(禎)

△第二次體育會▽

(大石橋)十月十日爲民國共和成立日本街高級學校循例舉行二次體育會表祝賀於午前九時半開會唱國歌及國慶紀念歌體育會歌畢首由教員讀祝詞校長報告來賓演說十時餘即開始運動二人三足百步競走並有外校學生體操種種運動均爲各界所嘉許午時休息午後運動畢撮影四時餘閉會頗極一時之盛(禎)

△票房發現掏包▽

(四平街)本埠南滿票房內有一張姓之客日前由奉來四公務十五日午後五時三十九分列車欲歸奉但列車尙未到來身體少覺困乏遂倚票房內長椅而睡正在似睡不睡之際覺有物伸入囊內睜眼看乃係掏包者張某遂將掏包之手拉住摸囊內之錢囊仍在遂將掏包打之數下欲拖至警務署究問後經多人勸解始有掏包縣放問其家鄉居住答稱原籍山東省萊州府掖縣人姓王名德發年二十一歲於民國十四年四月間由本籍地來四現住所不定望一般旅客諸君無論在車內或在票房內對於各人行李衣囊等物宜加格外注意(烈)

△新市場已告成▽

(磐石)黑石鎭警察第四區分所長邵銘閣氏爲興通市面建設市場等情迭誌本報茲查邵君自市場興工以來日必親自監視修理數月來披星戴月不辭勞粹已於本月一日完全修竣該分所長復將攤床一律指揮挪移市場各商雲集人煙輻輳可謂興通云(與)

振作精神能抵抗疾病之實驗 (良)

人生於世健康即是幸福蓋吾等謀生社會依人作嫁者身體便是資本一旦二豎纏身損失精神財力無異商店虧耗資本欲求發達烏可得哉故人在健康之時即宜未雨綢繆處處講求衛生以謀抵抗萬惡之疾病之抵抗素抵抗素强則凡百疾病胥可消滅於無形而造此抵抗素者厥維强壯之體質及健全之精神故精神充足可以製造抵抗素抵抗力强可以消滅疾病使身體健康也吾本此理偶遇頭痛發熱疾病將臨之際必振作精神極力抵抗茲將實驗得者錄如下閱

倖某日予身體稍覺不適頭痛便溺冷銳減者四肢異常疲乏身軀乍寒午熱予知病魔將來若臥牀休息蟄居斗室則養病足以反成病必無所免予乃振作精神若無其事時而唱歌時而拍球有時散步廣場作種種之遊戲淸晨呼吸新鮮空氣並爲柔體運動或跑步或跳舞但每種遊戲不過十分鐘惟求適當而活潑精神事後微汗必沐浴滿擦周身飲食則擇淸淡而易於消化者並不過飽二三日後病已霍然矣此無他精神抵抗之功效也

夫人之疾病大底憂慮而成疾妄服藥石而成病倘於疾病初起之時不自認爲病振作精神與病魔奮鬪便可發生一種疾病之反抗力則百病自歸烏有矣予友某西醫謂世人患肺病者智識階級人一年即死而勞働界中人反可延長其生命至三年或五年之久此何故歟殆因有衛生常識者知肺病日深距死路近憂心惴惴妄求藥石結果反促天年所謂愁殺一半也轉不若勞働界人無知無識日事運動早眠早起得吸新鮮空氣或僥倖而得痊愈以此證例詎非精神抵抗於治療疾病上有特殊之功效邪

法律 管理財產人之順序

甲某爲某村富戶土地房產爲數甚夥向由甲某一人自已管理不肯假手於人不意甲某出往他方數載迄無音信甲妻亦病死僅遺年僅十一歲之子一人及其寡嫂二人於是族人出而爭產謂甲之寡嫂素無經驗其子又年幼無知均無管理財產之權互相爭持各不相下此事究應爲何處置懇即詳予指示以資解決云云查男子出亡從生死不明而無成年之子者其所有財產之管理權應屬何人現行法令尙無明文而依正當之條理其順位如左

(參照大理院八年上字一三六號判例)

甲、先由其婦管理

乙、無婦則屬於直系尊屬

丙、無直系尊屬則應由親屬會公同選定管理之人

丁、出亡人之婦與直屬尊屬俱無而親屬會又未經合法選定管理人時則應由其他同居之親屬不論男女代爲管理

戊、若在同一管理順位之人有數人者除依各該管理權人之合意或其家向來慣例事歸一人管理外應共同行使管理之權

本件甲既出往他方數載迄無音信其妻復經病死而子又未成年依照上開說明自應由共同居之寡嫂二人行使管理財產之權該二人如無特約或其家亦無歸一人管理慣例應共同行使其管理權(老遇春)

禮俗 訂婚之標準 (實秋)

自高唱解放以還兒女之婚姻問題爲家長者必須愼重考慮應有一種當之標準方可得良好之結果今之青年男女往往不察自已之環境不問對方之家世一意盲從終身怨艾我見甚夥矣但以舊家庭習慣從媒妁之言强迫兩不相識之人貿然訂婚亦非所宜爰擬擇婚條件數則爲當世明達者討論之

一、男女年齡不宜過稚務使有充分之智識眞實之技能

二、門第淸白家教完美身體健全而無疾病者

三、品性溫和素無嗜好省用節儉而能勞苦者

四、學有根柢態度大方有中學程度或經濟能獨立者

五、家庭開通無惡習者

六、訂婚時須請社會信仰者爲介紹以昭鄭重

目睹紅槍會之奇記(續) (李鐵洲)

記者曰、何爲折地法、彼日、假如言此處距離北京千四百里、鄙人念一遍咒、便折以一半、剩七百里再折成三百五十里、再折爲一百七十五里、再足一念咒、便成五十里、他人若走仍是千四百里、而鄙人則走五十里、但此五十里、絕不能折、蓋城墻河流、咒語不能効也、由此至京、約有數十府縣之城、十數道河流、鄙人行之、則至甲城入南門出北門則又入乙城南門出北門、而至內城此循環不已、行五十里、則至北京彰儀門、往返只走百里、焉非半日即歸、然鄙人今年已五十六歲、每句鐘勉强只行十餘里故極乏累、若靑年人更較速也、

言罷、記者佩服非常、厚待之彼憩至晚方去、此記者目睹實驗一也、後汲縣因岳維峻與民加捐、某知事復出嚴厲迫逼之告示、限民三日交齊(是時傳某已赴豫東傳道、未在該郡)告示甫粘通衢、而西北正北、正東、正南、四鄉之紅槍會、約數千人、蜂擁而至竟將四城圍困、其勢洶々、非合某知事出城、敎彼等用鋼槍刺死爲罷、否則必得免捐、某知事無計可施、拍電開封、正適奉國戰爭之際、無暇及此、知事亦不敢作主、因此城竟圍困三日、城內居民、大爲恐荒、飲食將缺、後實不得已、乃將武裝警察之數十人、與第一旅之留守營、和而擊之、一時槍砲之聲、如在大敵、而紅槍會之人、毫不懼怕、亦不着傷、雖彈如雨下、而彼等仍破口大罵不休、後爲某博士提議、合縣知事與城內居民、索要婦女月經紙、與月經帶、縛之槍口再以彈射之、則彼等之咒、均不靈矣、除紛紛退却、回奔逃命外、並擊死數十人、一時城外之紅纓白蠟桿之鋼槍、拋于道途者、不計其數、遂竟作罷北也

後方知紅會、最怕者卽爲婦女之汚穢物也、後因奉國戰烈加捐事乃亦寢、此亦記者親見破其法也

有某副官、陝西人、年已五十餘、一日武裝持盒子槍、赴北鄉某姓家要賬(未必有欠其債者 實去詐訛去也)雙方激烈、某副官卽以槍擊射、突由鄰出一十三四之小兒、赤共背、服紅兜、紅褲、紅鞋紅襪盡)豫地、凡本命年之小兒、一年均著紅色衣、所聞如是)梳二小髮辮、雙手持槍、好如西遊記之紅兒妖一般、卽以槍刺某副官、某卽連放二槍(未完)

旅行

譯俄詩 (彭浩徐)

(一)

馬的轡絡方在鳴響
車輪和石路、將要激磨生光
動身了、再見罷、盪滌你愁懷
鼓起你的勇氣
正說着、馬行車動
果然竟把你留下把、我撒送
唉！我還以爲是那無知的、將
你忘記！
願你多站着一會兒、傾耳遠聽
直到聽不着馬蹄的聽音
然後黯然的沉思的你可歸去
空間已把你我隔斷
遠遠的、我望不見你的白裳飄蕩
你呢？你已聽不着了我的獨行
禹々的車
聽不着了一點兒聲音、看不見了
一些兒影形
離別的暗黑、籠罩了我的靈魂
沒法了！每走一步、便使我向
這暗黑裏直入長驅

(二)

活活的、我竟來到
這充滿着憂悶、充滿着煩惱
充滿着幻想的地獄
萬感交集
向誰話我的見聞、向誰訴我的胸
臆？
我的額角、以前常睡着于你的
兩手握中
我的眼睛、見你便像火炬
我的聲音、對你才能笑語
離開你、便離情惘惘憂心忡々
消滂草木、倏忽變換
碧色的樹林、金色的麥浪
遠處的青山、高處的明星
聳峙的鐘樓、一片霧幕
籠罩着散亂的村落
我祇無言的瞻着、若夢若醒
平原高山、禾麥樹林
起伏的岡陵明滅的星辰
若於你看不見、便和我何相干那
些城砦、封建的殘墟
若那苦封的牙檣、聽不着石路上
你我的步趨
那末、他們的有無、於我便是
一樣、自今日起、從明日後、若
干時間、這孤獨的我
便要獨看日出、獨眺日落、
看不見你、看不見你的微笑、
看不見你的喜容
當我沉吟、便不見你在旁邊來去
的走
當我仰首、便不見你把我那柔荑
的手
故意的在我的眼睛上閃動
但是、坐在這百無聊賴的愁城裏
還要在我晚間的信中、寫一句給
你歡喜
說：「你可放心、我已回復了
我的恬靜」
那知道、背着你、我沒一刻的安
慰、
那知道、每一時間、旣已造出許
多煩憂將你包圍
對於我、更像迎頭而下的一把利
刃！

(三)

你現在怎麼淸遣？想必是、坐近
火爐、展開地圖、尋我走的道途
你自問道…他今日應在何處？
你說…我希望他到處、愛人懇懇
受人愛敬
希望他能遇着一位溫存的女主人
像我一樣的離別着愛人、能推
已及他、將他慰撫
「唉！他走得眞快！」
他一定過了那座僻城、出到那座
林外
過了那 曾經目擊 一大戰功的
古橋
此時他或正在這深谷裏疾馳
那兒一個淒涼的十字架向着行人
指示、
去年那兒……唉！他要是過了
那地方才好」
老父將他晶晶的淚珠拭掉
和悅的叫你向着小女孩兒笑笑
「我們不久便可以和他團聚、你
可安心！
他一定是笑着、他一定是安泰
他一定游覽着一所古英雄的墳墓
或遺宅
他一定鞠躬齎傍替你祈神
「我的女兒、你知道的、他是愛惜
那古扉敗戶、施着素樸的彫飾
坐着你的旁邊、他常常講述
那東方來的葛特風的弓門
那拉丁式的尖塔把那鱗狀石造的
八稜
和雲相邇、和天相摩！」

(四)

於是老的戰士、追話昔年、爲你
解憂
述他放浪的生活述那轟烈的劍鬪
達格的雋戰、特城的交攻
以及本世紀中那驚人的靈異、皇
帝拿破崙
却又低着他的聲音
怕驚醒了你懷中愛兒的穉夢
一八二五年詩人赴連讀應查理十
世聖禮之召作詩寄其夫人斯
時夫人居布洛亞老父當俄將軍家

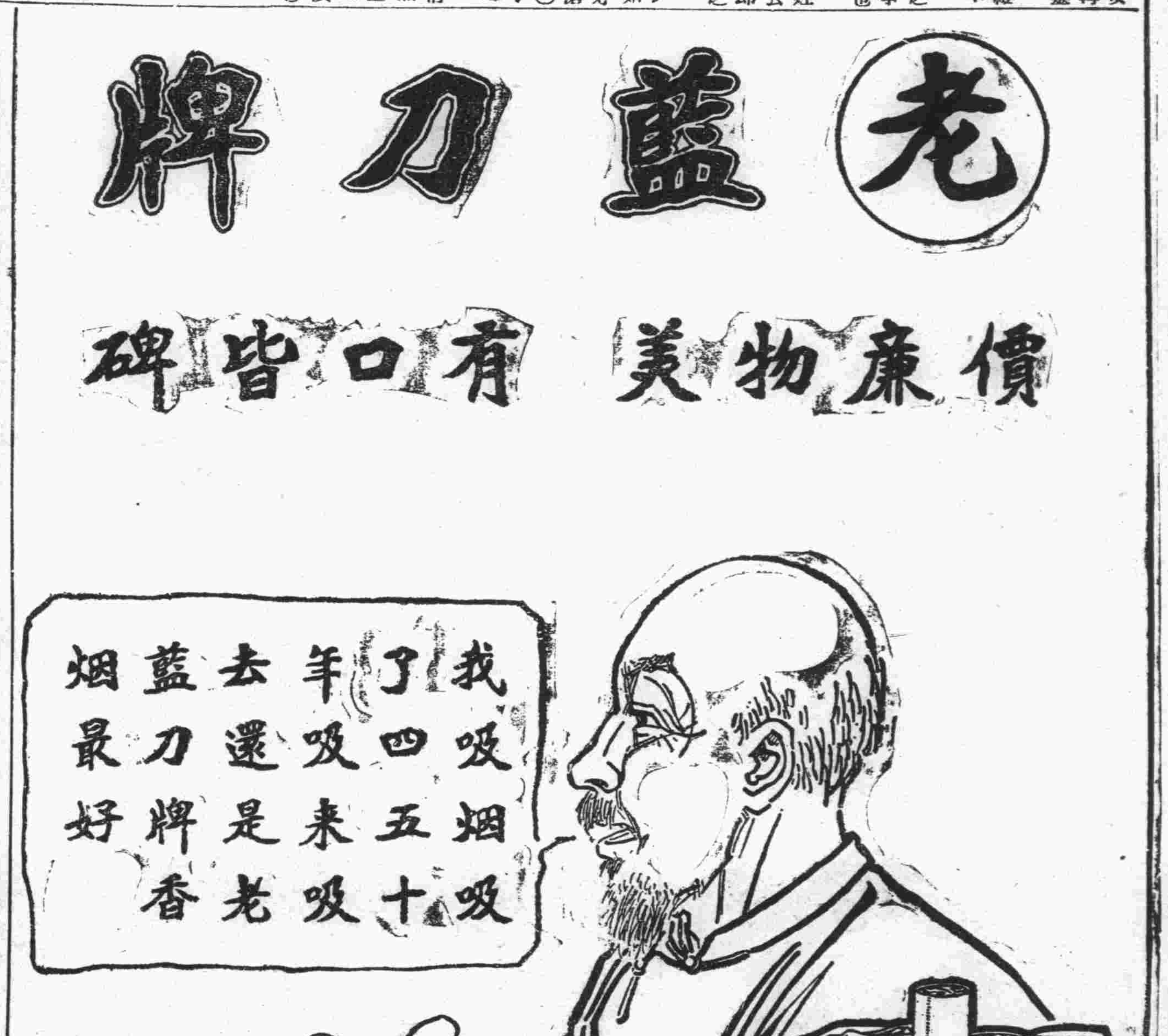

小說

孽子奇婚記(三) (冥飛)

石頑卻同着生來了、徑到淙鄉紳多床面前、合掌作辭、叫着生叩了幾個頭、便帶領到姚江邊一個小池方名叫半浦的、一座仙潭寺裡、將着生交給他師弟鐵頑和尚學習武藝、石頑便自雲游去了、仙潭寺離江不遠、寺門外有十幾畝大的一個池塘、池塘的中央、是個深潭、水深得很、據說往前有一條孽龍、在那裏修行、後來是佛祖打發降龍尊者來點化了、成了正果、那池塘和江是相聯通的、每逢江潮大漲、池塘的水都渾了、只有中央三丈圓圓的水綫、是清的原來是那潭底下湧出一股清泉來潮漲的多高、泉水也湧起多高、外來的潮水攙雜不到那中央去、着生在寺裏三年、每天只是做些零碎事、卻是潮漲的時候、便要到池塘中央去挑水、從淺水一直到中央、隔一尺五寸遠、都釘有木樁、潮漲了、樁尖出水才半寸來高、着生起初是用很小的水桶每次要挑滿一隻三石水的大缸、滿了三年、早換了大水桶、每次挑滿三大缸水、卻是越挑越快、不到半炷香時、就完了事、每日總有大半天閒看、寺裏除師父外又沒第三個人、那寺又很偏僻、五七里外、才有人家、靜到極處只思量要替母親報那大娘的仇、卻是師父總不傳他的武藝、心裏十分着急一日、正在挑水、忽然來了一個精壯後生、站在一邊、看了些時、着生也沒理會、一時水挑過了、師父叫他去見師兄、就是那精壯後生、問起、才知道師兄名叫李子元、子元同師父請了一會、出來便仔細問着生的來歷、着生聽了、又說起要報仇沒本領的話、子元大笑道、你做的這門工夫、報仇不是有多了嗎、着生不懂、子元道、你挑着百十斤重的水、在那樁上走過、水紋都不動、你身子的輕快、也就了不得了、你要縱跳起來、二三丈高的牆、那裡攪得你住、你若不信、何妨試試、着生便到殿外試一縱身就上了屋簷、自己倒嚇了一跳、子元招呼道、你只管大胆跳下來、還有一種自己不知道的能耐呢、着生輕輕向下一跳、子元道、你同我來、便出寺門到池塘邊、子元道、由這邊到那邊岸上、約莫有三十多丈遠、你的力量、或者不够、在水面上飛不過去、但是有個辦法、那邊觜角上堆着有瓦

重陽三首 (野村柳洲)

登高作賦與誰同、黃菊茱萸感不窮、回首家鄉何處是、夕陽凝望海雲東

其 二

孤館寒燈獨不眠、客中九日轉淒然、巫陽猿語巴陵月、今夜友人何處邊(別後懷淮海)

其 三

南望燕雲雁忽來、遼東破帽客呼杯、何當同酌重陽酒、對醉燈前笑口開

北京橋川醉軒以與綬秋伊唱歌詩見寄步元韻却贈

和鐵俠送淮海先生遊川原玉 (遼東鄂子璞)

遠在遼天仰大儒、閒々車馬去成都、有山有水鄉關異、同種同文畛域無、曙色新霜侵鬢影、秋風落葉舞征途、浣花溪水娥眉月、盡伴先生一枕孤

其 二

不爲遨遊感歲華、東裝西下興偏賒、征途畫意添涼月、旅店詩心閒晚霞、憑弔浣花欣駐馬、盤桓籌筆悵栖鴉、回頭家國扶桑是、玩賞山巔又水涯

其 三

騷壇盟主冠東瀛、忽唱驪歌賦遠征、遼塞時催湧月冷、蜀天行看棧雲橫、巫山猿嘯驚人夢、白帝礁皷動客情、萬里遨遊懷古蹟、成部從此著詩名

其 四

乘搓浮海下神州、喜向西川作壯游、古驛夢殘巫峽月、征鞭笑指錦城秋、雪山游客留鴻爪、劍閣迎賓化國仇、遙寄片言君注意、鳥听猿嘯動鄉愁

諧藪

拆白生自壽文 (翁麟聲)

粵以中秋後一日、爲鄙二十正壽之期、維時桂香雜冷、未見月瘦一分、菊雨催寒、已覺露涼三夕、窈思溫柔鄉裏、攬鏡秋容、風流爭號日要、辦繁巧脂、社鼠虐隊中、擲果春意、媿纏艷粉市虎投爲兎、然而陽臺夢暖、株林駕輕、時赴鵲橋以尋踪、數行魚嶺而逢鴛、一宵風月奚仙人之約三秋、雙影露零、羞神女之期九日、既飽登徒之視、尤勝韓椽之偷、誰羡神仙訊花、慙六郎之麗、我思嫵媚、果擲四子之嬌、自思其由切深嘆服、今老圃黃花、淚先比瘦、疎山紅葉、色猶競顏、而予兩鬢尚淺、猶發縹緲之蟬蛾、一樣髮梳、大似連蜷之墮馬、兩頰紅泛、常醉羞痕、十指纖明、永藏柔意、恐盈盈从从、堂閨翻起鳩嘲、更驚鴉醜也、合璧不停、老大何恨、蚌珠非必、阿小奚爲、爰自壽以三杯、藉恨餘乎十索自壽一杯、壽汝是交際健者、情場聖人、陰柔秉性、鮮麗怡神、巧顏令色、笑語傲羣、可人如玉醉愛似春、中風流箭、證造化身添籌海屋、艷福無倫

談叢

清宮秘聞 (李蓮英之按摸與說書)

鼎鼎大名之皮俏李、夫人而知之者也、顧其爲慈禧寵愛逾常、人有不盡知之者、據宮娥云、李之迎合意旨、善於語言、同伴頗有能之者、惟李氏之按摩術、乃爲儕輩之所不及、李之按摩、每日晨夕二次入內、晨間四時或六時、李沐整畢、即入慈禧寢榻、榻前有紅絨毡一方、李即端跪其上、不敢啓帷、懼驚駕也、先以右手入內、由被角伸入、輕拭拂之、次第由慈禧上半體按摸、然後兩手臂、然後腿部、每一部三五十次不等、除脇部及不便處外、類皆拂拭殆遍、此時慈禧或即開目而醒曰、你來了、李必答曰、已來久矣、祖宗今日舒適否、或即由此談說開話、否則慈禧即呼起床、常慈禧將臨朝、醒時李必票曰、天氣不早了、請王公大臣現已到齊、請祖宗起來罷、如慈禧熟睡、李必輕呼祖宗醒來不計次數、至醒爲度、每日昏夕、宮女侍慈禧就寢畢、李亦必至寢宮前侍候、慈禧亦必宣李入內、李仍跪御帷前紅毡之上、啓被以手按摩之、有時慈禧偶不快、輒曰蓮英汝爲我演三國小五義、李即遂段接續演之時作詼諧、慈禧一笑以爲樂、他如永慶昇西游石頭記聊齋之屬、李皆爲演說、宮中類能說書者、實不止李一人、而李爲最妙、李之演說、亦退作預備次日默誦演之、字義不少差故李之天才、亦有人所不及者、李於各小說演義外、彙爲慈禧說戲、慈禧戲劇之精、實李有以啓之、一日、慈禧謂李曰、蓮英、汝謂古之人將、誰爲最有妙趣、且其才力迥過常人、李答趙雲、慈禧曰、力則有之、李又曰、岳飛、慈禧曰、此則才力而已、李沉吟久之曰、得之矣、慈禧問爲誰、李大聲曰、齊天大聖孫悟空也、慈禧拍掌笑曰、難得汝猜着汝眞乖巧矣、命內侍立賞銀一千兩李之寵幸由來、率多類此、李每夕摸摩以慈禧入黑甜鄉爲度、慈禧既睡、李必悄聲曰、祖宗我下去了、始行三叩首退去、如慈禧曰、汝下去罷、李不敢退、長跪如故、必待鼾聲作而去、宮女向人云、其他內監有時召入按摩、或手重作痛、或手輕作癢、必被苛斥、覺有杖責者、咄李不痛不癢、能令慈禧神態暢然、斯則李之神技矣

無線電 (歡迎投稿)

奉天電報總局 一笑生打電

△翠紅 日站二所的翠紅、有紅姑娘的名、所以她的臭架子、大擺而特擺、終日與阿芙蓉爲伍、如此以往、恐紅的日子不多了

△巧玉 日站素蘭的巧玉、是個乾而漂亮的小兒、她的客人也是要漂亮的、因此凡具有齊桓尊容的嫖家均都去她的香閨捧場

筆記

石角山房隨筆 (七八) (知非)

何子貞太史名紹基、在京任職時曾爲曾國藩教授子弟、曾文正常對子弟云、子貞書法、他日必能傳世、豈知何不唯書法見長、而於詩賦詞令、亦甚敏捷、蓋一生學業、多被其書法所掩、故人只知其書法大佳、而不知其書法以外、亦有令人不及者、相傳何某年道出長沙、適有東嶽宮方丈圓寂、其徒聞某紳係何至戚、因浼某紳轉祈何爲撰一輓聯、併書、某紳將帋置於案頭、求其大筆一揮、何問曰、何人輓聯、某紳應聲曰(東嶽宮死個和尙)何即爰筆濡墨書曰(東嶽宮死個和尙)某紳見之愕然、何又續寫下聯云(西竺國添一如來)某紳驚喜若狂、其天才敏捷如此、爲有清一代之大書家、可無愧矣、或謂東嶽宮非叢林、乃道院也、恐非何公之事、係傳者之誤耳、抑思有清時代、僧林道院、遍地皆是、而僧道尙有不得棲身者、可見僧道浮於寺觀、實逼無奈、僧人可暫假道院以卓錫、道人亦可暫假僧房以挂丹、正不必以此判別也

前清徐蔭軒相國、諱桐、居東交民巷、平生最惡洋人、常自撰春聯云(望洋興歎)(與鬼爲隣)八字其頑固不化氣象、溢於言外、其子徐承煜、當拳匪爲亂時、視相國投火自焚而不救、後被聯軍所殺、相國係明臣後裔、在前清時代、屢作試官、故有清士子、多出其門下、爲文喜正派、不尙新奇、此亦可見其爲人之梗直矣

鐘表眼鏡行

史惟記

○大連市浪速町四三番地○電話三二二二番○

貨物充足定價便宜各界光顧歡迎之至

鐘表　眼鏡　修理　金寶

各式座鐘○掛鐘○鬧鐘○金銀鋼鎳各種手表○懷表○式樣玲瓏、無美不備、機器堅固、走時準確、保管使用、五年之內、免費修理

各界諸君、不可不備敝行較準的貨品、可壯觀瞻、又合實用

敝行內式工廠、用最新式電機、製造各種茶晶○水晶○克羅克○吒力克○及各種科學鏡片、經各眼科醫院許可、並蒙認爲最有經驗之眼鏡製造家、備有電機、檢查目力、非常正確、欲用高上眼鏡諸公、務請駕臨爲荷

敝行對于修理方面最有信用、無論如何機器均能着手如新、早蒙各界所嘉許、茲又新近聘到上海機務技師、代客修理鐘表○留聲機○望遠鏡○等取費從廉一概保用

專售各種寶石○翡翠○並製造金銀手表練○表帶○及嵌寶金介指等○凡附屬品物一概採備完全工巧式麗誠裝飾不少之品

日英美法國特准專售

中華民國農商部註冊

和樂在味

一家和樂總在食味惟海菜燕窩不能常吃耳須用味の素做菜家常飯立成至味且頗省費事費用常用家自有如同常吃大菜似的滿足

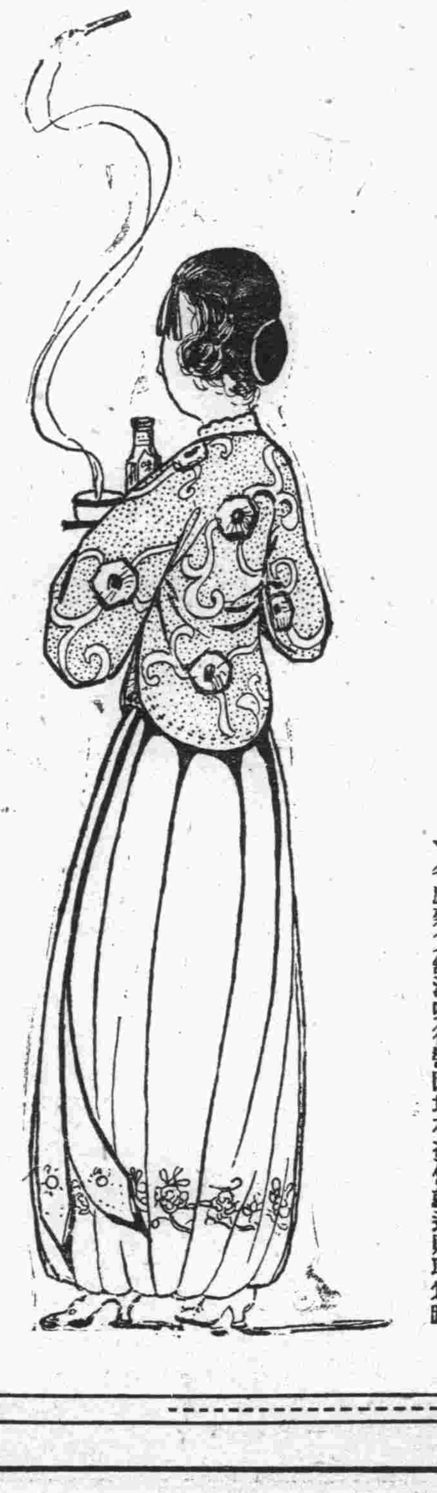

理想的調味精粉

味の素

(味之素)

▼各處雜貨舖海味行醬園均有發售就近購取爲盼

C—85

本線發着 (九月一日改) (午前)

(北行)

8.00	11.02
9.30	10.00
8.08	11.10
9.40	10.11
8.15	11.20
9.49	10.22
8.16	11.22
9.51	10.24
8.40	12.02
0.27	11.05
9.07	12.39
1.00	11.40
9.12	12.45
1.05	11.52
0.03	1.57
2.08	1.10
0.09	2.05
[illegible]	1.20
[illegible]	4.45
1.44	3.09
1.28	4.51
1.50	3.15
2.24	11.35
2.58	4.35
2.31	12.45
3.10	4.50
1.26	2.28
4.17	6.11
1.41	2.56
4.37	6.32
1.42	2.58
4.39	6.34
2.08	3.40
5.12	7.10
2.14	3.55
5.30	7.20
2.59	5.15
6.19	8.27
3.04	5.17
6.22	8.32
3.12	5.30
6.32	8.43
3.13	5.33
6.34	8.48
3.23	5.50
6.45	9.00
3.35	6.10
11.20	7.05
4.37	8.15
1.30	8.40
4.43	8.30
1.45	8.46
5.15	9.35
2.54	9.28
5.17	1.07
9.31	12.08
5.48	1.55
0.10	12.51
5.54	2.03
0.15	12.57
6.52	3.35
1.41	2.19
6.57	3.35
1.47	2.25
7.53	5.10
1.00	3.50
7.59	5.20
1.06	4.00
8.32	6.13
1.52	5.35
9.00	7.00
2.30	5.35

(南行)

8.30	12.00
6.50	10.30
9.18	12.50
7.57	11.25
0.05	1.40
9.10	12.16
0.15	1.49
9.22	12.20
11.34	3.12
11.10	1.45
11.43	3.19
11.20	1.55
1.06	4.42
1.07	3.28
1.12	4.50
1.18	3.36
1.53	5.44
2.17	4.28
11.47	1.58
8.12	2.38
—	—
12.20	2.42
8.54	3.30
11.26	2.50
9.00	3.55
—	—
1.28	4.35
10.35	7.00
1.40	4.55
10.50	7.45
1.50	5.07
11.02	7.57
1.51	5.10
11.05	8.01
1.59	5.20
11.15	8.11
2.00	5.25
11.18	8.14
2.45	6.30
12.20	9.17
2.51	6.40
12.28	9.25
3.16	7.20
1.02	10.07
3.17	7.22
1.04	10.03
3.34	7.47
1.27	10.27
4.26	9.00
2.33	11.32
4.35	9.15
2.45	11.57
2.04	3.56
2.10	4.03
4.10	5.48
4.20	5.58
5.28	6.53
5.34	6.59
6.14	7.34
6.57	[illegible]
7.00	8.13
8.55	7.12
8.23	5.53
9.00	7.20
8.30	6.00

大連新聞

棉花栽培取締法 關東廳公布即施行

大連市萬金町之南滿棉花栽培協會、所計畫該會社之資本金一百萬元、擬於本月二十日、在東京開始創立、關東廳於十五日據關東州棉花協會之取締規則、自第一條至第六條公布施行、茲將大連民政署城崎殖產主任談話如左、爲產業發達政策、卅內之棉花栽培、迨至十年之後、將有四萬町之栽培、更將中國從來之不良種子選去、以取優良者培植、復獎勵以適當取締方法、若有混種加入、尤足爲棉花前途之累、故須遵守棉花取締規則、而創設之爲要、然當局興業之熱心、務期州內之產業、日見發達、一般居民萬勿誤解云

公學堂請領樹苗 關東廳業已頒下

伏見台公學堂爲整理校園、於於九月十日會向關東廳請求向大連苗圃事務所領槐樹苗三尺高四百顆、於十月十六日關東廳許可、已頒至大連民政署地方課殖產係、日內即前往領取槐苗云

池內檢查官已到任

新任關東廳檢察官池內眞清氏偕同家眷、十六日乘哈爾濱丸着任、該氏於民國七年由明治大學法科出身、十年應判檢事試驗合格、嗣爲試補、勤務於大阪地方裁判所、本年轉任於區裁判所、此次竹田檢察官卸任、遂爲關東廳檢察官、在大阪係專門辦理民事者、該父眞道氏自光緒三十二年至民國九年之間、均在關東廳奉職、於九年十月辭去撫順警察署長之職云

搶親案之了結 姦夫尙得意揚揚

市內劉家屯福星街百四十八番地崔國春、與西山會管內于家屯李發新發生搶親案、本人偕同其女崔英子之姦夫王發亭、率衆向李家興毆、彼李家控告、經沙河口警解送大連地方法院治罪、茲於十四日、經法院對崔判決、罰欵三十元、對王罰欵二十五元、各予了事釋放據傳王尙揚揚自得、謂與英子通姦、約五六十回、結局僅受二十五元之損失、較買妓宿娼、便宜得多云云、然彼殊不知此受罰者、係按傷害罪、蓋卽因興毆所致、否則一錢不罰、豈不更便宜哉、今若此想王某必能繼續尋其便宜、而子當更不以英爛桃爲惜也

無恥婦押次妹 又復賣其幼妹 已被舅氏所控告

市內劉家屯萬歲街、開遊場之田玉芬（二十三歲）與某姘夫西山會西山屯八張啓超（二十五歲）年來所演之一切醜史、人所共知、無庸贅述、查張田二人、因素具阿芙蓉癖、且慣於揮霍將其亡夫遺產殆已耗罄、因需欵孔急、曾將其一胞姉田玉蘭、押與西崗子三十一號爲娼、使小洋八百元、現在玉蘭移幟於三十二號、至今猶恨田玉芬之不顧同胞情義也、而張田二人、至今將所得之八百元小洋、亦揮霍告罄、乃又設法擬賣其三胞妹小補子（十五歲）二人協議決定之結果、於本月六日又與沙河口所住之楊桂景（四十六歲）者訂立買賣契約、以小補子售銀五百元、許與楊爲妾、定於二十八日迎娶、事爲小補子之姨丈畢世有所知、畢氏夫妻、當即赴田玉芬處說諭、令其勿再忍心鬻妹、但又恐張田二人逼迫嫁楊或加以虐待、乃將補子領回畢家也、然張田二人見補子被畢姨領去、恐補子不再回來、則自楊所受之五百元、必成問題、遂於七日午後一時許、往畢家强將補子拗回、監禁室中、不准越雷池一步、此事既醞釀數日、又爲原籍金州二十里堡會十二里台二番戶現住永安街二百六十番地之補子舅父鍾孝興所知、憤張田作事之無道、悲甥女之被陷、乃按不法監禁及脅迫未遂之事實、繕具告訴狀、提向沙河口支署司法係、該係已於十六日午前、時被告張田二人及關係此事之楊桂景等、傳至署中審訊云

中青秋季旅行 分爲兩組出發

中華青年會、舉行秋季旅行業誌前報、該會學校部校長趙晉如及全體職教員、率領學生二百餘人赴大連灣、夜學部學生及會員五十餘名、經該會之執行委員傅立魚氏率領赴金州響水寺、旅行夜學部公推臨時職員如下、團長李石甫君、鄉導該總幹事張洪五氏庶務及攝影宋發身、俱於昨日午前九時出發、聞該會內全體職員俱旅行、此星期之講演暫停云

講習眞綿製造 於十八日開始

大連民政署方課殖產係、自十月十八日至廿二日五日間、在該署舉行眞綿製造講習會、每日自午前十時至午後三時講習、希望出席者、當在該署殖產係報名、講習準備材料、繭一斗、價一元、炭價四毛、然製品眞綿全部給與習者講云

開染房者 竟誣櫃夥盜竊 本人則貿物冶遊

西崗子大龍街、第四十四番地、有楊連興者、原籍直隸省棗強縣人、來連後、籌資開設染坊、號曰中華染坊、雖爲執事、而不理櫃務常出入於露天市場四十三號娼寮、與小舫結交或與四號鳳雲調情、每日往來於二者之間、花天酒地、任意傲遊、抑知有數金錢何堪如此揮霍、故時有床頭金盡、囊中羞澀之嗟、然淫慾難制飄蕩習慣、遂於莫可奈何之中、而奇想天開、乃將顧客所染之衣服、送於質店獲金若干、以遂所欲、自此無錢、則以衣入質、直以染坊爲鑄錢爐、顧客之衣物被其質者亦不在小數、以故顧客常與楊某口角、而該號之名譽亦日趨於卑劣、遐邇傳揚、衆皆卻步、該號夥谷德崇、年二十九歲、原籍山東蓬萊人、見此光景、知無善果、乃宣告辭職、以謀他業、遂向楊索工資、該執事不惟不允、反誣以盜賊、而呈報小崗子警署、經警官傳至、詢其夥谷某曰、汝充店員不安守職、以求進步、反盜貨物以害執事、何故、答曰、吾爲彼之櫃、知其底細甚詳、彼日不在櫃中、專事漁色、所欠嫖債常以客物出當、警官不信、可秘查之、又問楊、其不承認盜質、自不必論、更觀內部襯衣係一女子衣服、文彩斑爛、細輭如綿、警官詰之、楊某無語、警官云、汝以男人而着女子衣服、其素行之不良、不問可知也、當責以大義、曉以悔過、並派人暗查二人之品行、結果谷優楊劣、遂不准其所告、而迫令歸櫃、至於谷有辭職意、亦所其所往、所有工資俱命按月支給以免糾葛、又聞知者云、彼雖開染坊、卻不明染術、以致衣物常有染爛者、更兼其荒於冶遊、故其營業乃失敗如此耳

沒收財物被拘留 幸經側室救出 反遭大婦妒忌

羅希孟者、年五十餘。現住大龍街於昨年八月間曾將其房屋二間出租於孟苗氏居住、言明每月六元、蓋孟苗氏矣、係山東省莒縣人、來連後、以生計艱難、乃將秘賣淫、見者皆曰雖徐娘半老、而風韻尤在、會值羅某之管事者崔某（猪島人）亦老而好色、二人相見大遂所欲、如同一對老鴛鴦、雖捨尤難離也、及至本年五月、苗氏以事回山東、將一切傢具全託房東看管、嗣後崔某亦告歸、一日羅某將房租眼簿拿出檢點、缺房租七十餘元、乃大怒、遂將該婦之傢具、報官留眼、然後收爲已有、以爲抵押、於十月初旬苗氏歸見房間出租、傢具全無、遂赴房東尋問入門見其傢具全在主人家、因詢其收藏之故、羅曰汝私之逃歸、虧我房租七十餘元、汝若納七十元錢來、則當如數以還、否則無效、該婦以理爭之、羅曰、吾已報官有案可查、豈罹汝哉、苗氏不得已乃具呈以告經小崗子警署將兩造喚至、問羅曰、汝何得以人物品、作爲已有答曰、彼欠我房租七十餘元。無力償還、故以物作押耳、苗曰、吾歸時、曾言之明白、房間按日納租、傢具乞爲看管、今數月間竟違約將房子改租他人、所遺傢具盡爲所收、法律豈宥汝乎、警官命出眼簿、查兌、果有孟苗氏之欠項七十餘元、又問苗氏、該婦答曰、前項已交與彼之管事人、只缺八圓未交、問其兩造、言之侃侃、俱有情理、乃細查此中根由、恐係崔某與苗私合無錢償債、遂以房租作抵欵、而欺其主人、主人雖有問、乃以孟苗氏交齊他處稍欠爲對、故羅某當時不覺及查眼而始知耳、以此種種結果、終屬羅某用人不當、尤失於檢查。以致有此糾紛、況私取人物、尤爲公理所難許、乃將羅某醬押、以備詳查、聞近已釋放矣

又稱西崗子南大龍街羅希孟之側室羅朱氏、被羅希孟虐待一節、曾載前報、然羅希孟終不改前非色膽包天、對於其住房苗宋氏、復有不規之行爲、爲宋苗氏於十月六日在西崗警察支署控告、而羅被押於留置場、朱氏心急、晝夜思援助之方、又因手中未有金錢、其所有之金戒子三個持、往文慶當當金十餘圓、往西崗根元介辦所備代書爲書保釋書一紙遞於西崗署、於十二日將羅保出羅希孟當時心回意轉、重修舊好躬身致謝朱氏之好意。得脫牢籠然朱氏不自親領其功。惟修治其大婦高氏之和好起見、言此意係高氏之本心、非自己之意、當謝高氏、羅是夜遂與高氏同床共枕、終夜談歡於是羅希孟與其大婦氏相謀復蒙陷害朱氏之意、朱氏見機不佳頗爲悔恨而羅又無良好心肝、竟至有口難、以置辯家庭復起不和之裂痕、十四日朱氏逃出、尙待高氏次女羅春榮歸宅代爲求情、當日會往市外香爐礁父母家中、被其父母促歸、於十六月復往各處奔走、以求脫逃之方云

碧山莊鐘表塔之幕除式 官紳各界皆有祝詞

相生由太郎氏、所經營之寺溝碧山莊華工收用所、規模極稱宏大於大正十四年二月十一日日本紀元節之佳辰、特行獎勵社會事業而該相生氏竟獲得獎勵之恩典賜金若干、是本該獎勵之趣旨、爲作永久紀念計、於碧山莊華工收容所內、建道德製之電氣鐘表塔幕式、招請中日各界紳商官學有志者參列盛典與祝於十月十六日午後二時、舉行除開式由相生氏、之二女先子、除幕由相生氏之二男久生氏、代讀相生氏之祝詞、更有廣瀨內務局長、代讀關東長官之祝詞、市川埠頭事務所長代讀滿鐵社長之祝詞、其外有大連杉野市長、大連華商公議會長張本政氏、大連市會議長立川氏等、之祝詞、時至三時方始閉式再將電氣鐘表塔之內容、概述如次、碧山莊電氣鐘表塔概說

一、構造　門屋構造用人造石煉瓦及洗瓦等　塔　用洋灰合泥土中間置鐵條鐵網及人造石等

一、大　塔之高自地上至擬寶珠上五十五尺軀體七尺五寸

一、鐘表　德國希萬斯哈會社所製之電氣鐘表、按置塔之四面夜間以電燈照明盤面顯而易見盤面之直徑三尺三寸

一、工事期間　自大正十五年五月十五日起工九月二十日竣工

一、碑　碑石用山東省產大理石縱二尺五寸、橫四尺

一、工費　鐘表金二千六百二十五圓、搭金二千七百三十二圓七十三錢、門屋改造費金八百三十五圓、總計六千百九十二圓七十三參

警署慰勞署員

大連警察署於十七日午後五時、在該署振武館舉行署員慰勞會、第一日爲乙部員、第二日爲甲部員、業已發給飯票及菓子卷、式後並有餘興、是會爲當日閑院宮來連之時、於警備上各署員勞祿非常、晝夜盡力警衛藉此慰勞云

署員開運動會

大連民政署地方課員、於十六日午後一時、在春日小學校舉行小規模的運動會、以資强壯身體午后四時、始散會云

練習生竟因口角動武 喜冶遊之結果

大連市南山下能登町自働車練習所、每次所招之練習生、頗不乏人、各生專心習藝、人無閒言、忽於十月十四日有練習生韓謙祥年二十餘歲、金州人、與其夥友苗某、原籍威海人、結伴偕遊、行至沙河口朝鮮窰子門前、苗曰人而暢談何如、韓辭以無欵、苗曰吾請客、乃同入、召一朝鮮妓女、言笑一番、及歸、苗某出囊視之則囊中羞澀、較阮尤甚、韓某見景不佳、恐被所辱、乃探懷興之、遂鬱悒而歸、至十五日晚餐時、韓曰苗君。昨日險被娼婦所笑、今後勿爾、苗曰、缺欵之事、人人有之、雖一時無錢、倘可有俟後日、豈有足下掘金之人韓駁曰、記帳本係有、然其於不識何、苗則搆辭强辯、韓則據理分說、愈爭愈烈、漸趨惡化、曰汝辱我太甚、後當以匕首見、韓怒曰、汝既不識善惡、反欲行凶識時務者爲英雄、何能株待以求死乎、乃趨至厨房、操起剝刀、直奔苗側、而遙擲之、幸未命中剝刀向空飛、落書然有聲、時夥友大聚、極力排解、苗以韓擅凶器、有關性命、乃呈報於附近警官警官、諭之曰汝、等以夥友而起爭訟、有傷同學之交、決非文明人之所宜有事也、今後愼之吾亦不報爾教師也、二人聞言、頗爲感服、乃唯唯而退云

無許可者 開駛汽車被罰

王包相者、年二十七歲、原籍山東省沂水縣、現住大連市惠比須町六十二番地、來連後無甚職業嗣後經人關說、爲政與自働車公司開自動車、於十月十三日午後零時三十分、驅馳於大連市西崗街百拾二番地、被小崗子警察官所查、覺以無免許狀而私自開車有違自動車、取締規則第二十一條、遂罰金票十圓、以戒厥後

介紹欄

△基督敎青年會星期講壇　市內東鄉町中華基督敎青年會本星期講壇、特請大華窯業公司馬子餘君演講、講題爲磁業之研究、留心工業者、曷興乎來

一、講員　馬子餘君
一、講題　磁業之研究
一、時間　本星期晚七時
一、地址　市內東鄉町青年會

經濟欄

奉票問題之對策 各地代表在奉協議

奉天取引所錢鈔業組合之役員會於十月十五日午後四時頃在奉天取引所會議室開催會議先由多久島氏報告旅大訪問之經過後乃漸及於奉票之對待方策結局就四平街日華特產商聯合會所提出之奉票對策及官銀號之新穀買收事擬定於十七日午前八時在大星旅館會集各地代表而開協議奉天取引所錢鈔組合役員全部出席以講求奉票對待之策參加者如開原四平街長春公主嶺范家屯鐵嶺各地等代表者

滿鐵四洮洮昂三線 聯運會議再開 日期及地點未定

滿鐵四洮及洮昂三線聯絡會議自本年春於大連決裂後以至今日終未再開此間因相處地位相異之四洮洮昂兩鐵道當事者間從來其意見稍有不合故雖盧傳再開終未能實現然特產出廻期既迫在卽最近滿鐵京奉兩鐵道之貨物聯絡業亦成立故此隣接三線之旅客及貨物殊有聯絡之必要以前該三鐵道側彼此準備進行同時關於再開聯絡會議亦有種種接洽結果四洮昂兩鐵道亦有十分之了解若滿鐵通知會議日期決定卽於四平街接洽會議然其會議日期尙屬不明大概可於本月下旬而該次之會議獨關於旅客列車之直通及聯絡輸送貨物專協議技術的問題似乎不提運賃問題之模樣因之屢成問題之三線聯絡會議愈將有再開之運命滿鐵方面之代表似有合酒井貨物課參事出席之模樣云

錢糧商情

特產市場內銀價之行情比例觀之銀價落特產逐低然今於銀價益爲中則特產市況反特大爲暴騰活勢大豆豆餅暴騰豆油續騰其於是場面情形頓爲呈以市高粱市亦漸行提升云

▲本年度於播種之時天候不良因是大豆之成熟期較往年約遲二十餘日於鐵道之收入約減數萬圓於各驛所存之豆頗多無如品質多含水分則其出輸因必減少於特產交易前途不無少有影響云

▲錢鈔市場金票市益爲暴漲上海之標金於暴騰復行低落倫敦大條銀仍行低落二十五片八分之一紐育銀塊五十四仙銀價仍低奉票又更爲之低落其市云

今年之春繭收穫額

日本農林省發表本年度春繭收穫總額四千四百十九萬九千貫價格三億八千一百十八萬八千圓比上年數量增加三分價格因繭價不振約減少六千萬圓

南滿鐵路本年上期營業之報告

今年度上半期自四月至九月南滿鐵道收入總額爲四千七百九十七萬三千餘圓比去年同期增多一千零三十一萬九千圓其內容如左

客車收入上半期六、九七二、〇〇〇　比去年增三一五、〇〇〇
貨車收入上半期三九。三四七〇〇〇　比去年增九、四九八、〇〇〇
倉庫收入上半期一五四、〇〇〇　比去年增九八、〇〇〇
港灣收入上半期二四一、〇〇〇　比去年增七一、〇〇〇
雜項收入上半期一、二五七、〇〇〇　比去年增三三四、〇〇〇
合計上半期四七、九七三、〇〇〇　比去年增一〇、三一九、〇〇〇
再九月中ノ收入額爲六百六十萬二千圓比去年同月增多三十五萬七千圓

商情（六日）

特產行市

先物（早市）

▲大豆

期限	開行	最高	最低	散行
十月末	六二四〇	六二三〇	六二四〇	六二三〇
十一月末	六二二〇	六二二〇	六一五〇	六二一〇
十二月末	六一六〇	六二三〇	六一六〇	六二一〇
一月末	六二〇〇	六二六〇	六二〇〇	六二四〇

所成數　二十六萬千一車

▲豆餅

期限	開行	最高	最低	散行
十一月限	二〇七〇	二〇九五	二〇四〇	二〇九〇
十二月末	二〇九五	二一〇〇	二〇五五	二一〇〇
一月末	二〇〇〇	二一〇五	二〇六〇	二一〇五
一月限	二〇〇五	二一三〇	二〇九〇	二一一五
二月限	二〇一〇	二一三〇	二〇九〇	二一三〇

所成數　三十二萬片

▲豆油

期限	開行	最高	最低	散行
十月限	（一七五五）	一七七五	一七七五	一七七五
十一月末	（一七四〇）	（一七四〇）	（一七四〇）	（一七四〇）
十二月末	（一七三五）	（一七三〇）	（一七三〇）	（一七三〇）
一月限	（一七三〇）	（一七三〇）	（一七三〇）	（一七三〇）
二月限	（一七三〇）	（一七三〇）	一七二〇	（一七二〇）

所成數　二萬七千五百箱

▲高粱

期限	開行	最高	最低	散行
十月末	三八一〇	三八一〇	三八一〇	三八一〇
十一月末	三八三〇	三八三〇	三八三〇	三八三〇
十二月末	三八七〇	三八七〇	三八四〇	三八一〇
一月末	三八〇〇	三九一〇	三九〇〇	三八六〇

所成數　百十一車

先物（晚市）

▲大豆

期限	開行	最高	最低	散行
十月末	六三〇〇	六三〇〇	六三〇〇	六三一〇
十一月末	六二一〇	六二二〇	六一九〇	六一九〇
十二月末	六二一〇	六二一〇	六二〇〇	六二一九
一月末	六二四〇	六二七〇	六二三〇	六一七〇

所成數　百卌八箱

▲豆餅

期限	開行	最高	最低	散行
十月末	三八四〇	三八八〇	三八四〇	三八九〇
十一月末	三八四〇	三八八〇	三八四〇	三八七〇
十二月末	三八五〇	三八八〇	三八〇〇	三八八〇
一月末	三八〇〇	三八一〇	三八〇〇	三八〇〇

所成數　六十二車

▲豆油

期限	開行	最高	最低	散行
十一月末	二〇九〇	二〇九〇	二〇九〇	二〇九〇
十二月末	二一〇〇	二一〇〇	二〇九五	二〇九五
一月限	二一二五	二一一五	二一一〇	二一二五
二月限	二一二〇	二一一五	二一一〇	二一三〇

所成數　二十七車

▲高粱

期限	開行	最高	最低	散行
十一月限	（一七五五）	一七五五	一七五五	一七五五
一月限	（一七五五）	（一七五五）	（一七五五）	一七五五
一月末	一七五五		一七五五	一七五五

所成數　四千五百箱

錢鈔

先物（前場）

日			所成數
十三日	八八四〇　八八五〇	八八〇五　八七五〇	六百八十九萬圓
廿七日	八八三五　八八四五	八八一〇　八七四五	三百廿三萬元

	銀對金	銀對洋	金對洋
開行	八八三〇	一二六三〇	一三二六〇
十時	八八〇〇	一二六〇〇	一三一八〇
十一時	八七六九	一二六一〇	一三二四五
十二時	八八〇〇	一二六一〇	一三二九

所數成　銀對金　三十二萬七千　銀對洋　一萬三千元

北滿市況

特產（十五日）

地	期限	開行	散行
開原（大豆一斗建）	十一月限	六、〇〇〇	五、九八〇
	十二月限	—	—
	一月限	六、五五〇	六、四九〇
	同（高粱一斗建）		
長春（大豆一石建）	十一月限	四、一九〇	四、一一〇
	同（高粱一石建）	一七、一〇	一七、一三〇
公主嶺（一石建）	十二月限	九、九五〇	九、三〇〇
	一月限	一〇、一〇〇	一〇、一一〇
	十月限	七、七五〇	七、六六〇

錢鈔

地	期	開行	散行
奉天（金票）	近期	四〇八、〇〇	四〇七、〇〇
	遠期	—	—
開原（金票）	近期	—	—
	遠期	—	—
安東（鎮平銀）	近期	一、二五〇	一、四二九
	遠期	一、二五五	一、四二八
營口（過爐銀）	現物	二兩四六〇	

滙兌行市

倫敦銀塊　二五片八分一
同先物　二五片〇〇分〇〇
紐育銀塊　五四仙〇〇分〇〇
英米（寄）　四弗八五仙八分三
電信（引）　四弗八五仙八分三
美日電信（圓）　四八弗二分一
中美電信（圓）　六〇弗四分一

▲上海外國爲替相場　電信爲替出來値表（十五日着）
倫敦（兩）　二志五片四分一
日本（圓）　八一兩四分三

▲上海金票交易所（寄付）
標金　三七八兩〇匁

▲倫敦向爲替相場　電信爲替銀行賣（十二日着）
倫敦銀塊　二八片一六分五
同先物　二八片一六分七
紐育塊銀　六一仙八分五
英美（寄）　四弗八五仙六分九
電信（引）　四弗八五仙六分九

大阪綿糸

限月	前場	前場
十月	一〇三、三〇	一〇一、八〇
十一月	一〇四、〇	一〇三、四〇

大連

同聚福 紬緞皮貨店

廉價廣告

避暑以葛防寒以裘天衛月冷銀漢風涼値此時也吾人不可不備禦寒之衣物本號除在蘇杭歐亞辦置各種綢緞新奇呢絨及化粧香品旅行毡毯紳商閨閣應用之物 近復由北京西口等處新到皮貨長袍短褂 男服女襖 水獺狐貍 種種皮張貨既齊備價且公道如蒙各界諸公惜舊惠顧敝不勝懸盼歡迎之至恐未週知特此佈聞

西崗街一三一番地　電話七六五五

新到皮貨

敬啓者敝號分設大連專由北京西口採辦細毛各種皮貨大狐腿大狐膝烏雲豹猞猁脊金銀肷大狐肷猞絨灰鼠清水灘羊皮紫羔皮等男服女襖以及水獺皮張無不齊備如蒙紳商惠顧無不歡迎價値格外克己以答諸君之雅意恐未週特此佈告

大連市浪速町七十二番地　電話三八二二番

德泰公棧內裕昌興啓

喬芝三先生 十週祭典通告

啓者已故喬芝三先生爲遼左一代名儒道德文章胥超塵俗歸道山今已十年矣其猶子心如君茲卜於舊歷九月十八日（十月廿四日日曜）午前十一時在旅順管內營城子會西小磨子本籍爲先生舉行十週祭典同人不敏敢本敬仰前賢之意發起前往致祭凡欽慕先生者諒亦有此同情用特通告俾便同往即希公察

注意　各界同志前往致祭者請於舊歷九月十六日以前通知大連市奧町泰東日報社侯小飛君以便早作準備又如有挽聯及一切祭奠文字均盼先期交到

西片朝三　王健堂　楊華亭　閻紉韜　沈止民
傳立魚　畢乾一　金慕韋　楊成能　金念曾
許學源　尹仙閣　周玉蒼　尹介甫　遲祚廷　等同啓

東三省官衙軍團學校商議會　指定

金銀銅質獎牌
黃銅質釦、帽章
琺瑯質勳章、徽章
銅質佾像、琺瑯招牌
金、銀絲肩章、綬、絹綿欄杆
（贈送　製式樣子、價目單）

大連山縣通六三番地
金華號本店
電七九四六番

泰華樓菜店啓事

敬啓者本樓營業多年荷蒙各界光顧無任銘感茲爲商業競爭特別改良建築三層樓房周圍一百餘間一切工程俱照西式凡屋上庭園花欄魚池電燈瓦斯冬暖夏涼之品物不設置完備非惟清雅可觀廣與衛生有益當此桂飄金粟秋序平分正各界交際宴客之候是以重將各屋鋪設異常整頓油漆彩繪煥然一新包辦應時宴席盡善盡美選用堂役伺候非常殷勤如蒙各界諸君倍加惠顧曷勝盼歡迎之至恐未周知特此廣告

電話四六七一　七七五七　七三五二
大連市監部通二丁目八十一號地

泰華樓館謹啓

聲明營業廣告

敬啓者鄙人在大連市西崗街二五六番地（大衙門西邊路北）建築樓房數間向南門面開設慶昇號今已數年多蒙諸君惠顧不勝感激之至今又在門市北部怡順成油坊後身設立大倉庫一處週圍板帳向西大門專辦各種雜穀米面飼養家畜雜糧豆粕粉肥料大麻子粕舖炕白蓆苫蓆生熟古鐵爐炭麻袋谷糠棚布紅土紅噶各種新窩檐鐵板囤糧所用葦摺子其他雜品俱全今又在大連管內欒家屯會廟嶺屯字廟嶺前設立萬春苗圃多年經明師專畦植山定子砧木苗又另接妥各種華果苗桃苗梨苗櫻桃苗美桂香葡萄苗出賣以上各種果苗成績良好高管果保足五六尺以上與買主栽植與山東此地水土冷熱最能相宜結果皮色艶美口味清香較外埠運來之果苗勝強數倍兼長的十分茂盛又兼辦有害果樹蟲酸糟液喂果樹過燐酸肥料剪樹枝用剪子果樹園週圍所用茨鐵絲子俱全如有購者請至敝號或敝園接洽無任歡迎至於以上如栽植培養方法不明或害蟲酸糟液及喂果樹過燐酸肥料使用方法不明省以及果樹園內容一切有不明者望祈臨敝號或敝園敝人必詳細指導不悞恐未週知特此聲明

大連市西崗街二五六番地（西崗子大衙門西邊路北）
大連管內欒家屯會廟嶺屯字廟嶺前一番戶ノ一
長電話五八五六番

慶昇號
萬春苗果園
主人孫文慶

廣告

廣告本與新聞記事相同深得人之博聞也近代商業之秘訣均特利用以廣告

最新發明

岡田式朝日號謄寫版

發賣紀念減價十九圓八十錢 在內 原紙、黑油、葯水、毛筆等

夏期黑油用 普桶 一盆金壹元
夏期藥水用 大桶 一盆金四角五分
四號毛筆用原紙 壹百枚 金二元四角
鐵筆用原紙 四號形（特別號） 一百枚金三元 三號形（特別號） 一百枚金二元五角

大連市浪速町三丁目 信筒信紙 發售天野滿書堂文具店
電話四九九四番四三〇六番大連六三振替口座

本律師專辦本埠鄉屯一切民刑事訴訟（凡商業賑目借貸及鄉屯土地不明糾葛等事均係民刑事件）如荷委託格外迅速不誤

辯護士 法學士 **岡野勇**
事務員兼通譯 李左泉

大連紀伊町六十五番地（電話三三四四番）

印刷界請注意

敝號創設製造名片工廠歷有年所製之文明各式紅白名片頗稱精美價各從廉願中外印刷各公司速爲採用外埠如欲索取行單者函索即寄

大連監部通百十二番地 長電話七三八八 天德信支店

說花柳病之原因

速治之妙法以及其聖藥

花柳之病人皆畏懼而厭惡之 然此患乃在逍遙快樂之境 而得之者 其毒也人人明知而故犯 雖有教育法不能阻之 雖有巡警力不能制之 其情念一起自己也不能禁 情念之勢頗强 不可不爲之謹慎 倘有不幸而遭花柳之毒 亦須力求治理驅逐其毒根之方法 不然小則傷及其身 大則難得子息豈不是爲人在世之最恨事乎 特是世間雖有靈丹妙劑也世恐不能除去其毒 毒根不去其毒無論何時必發 倘於未發之前 雖有名醫也不能診定其毒聚於何處 如患白濁之病時有止而復發 其他之花柳症 乃隱入骨髓故不易發 發時甚苦 或得妙藥暫時得治也恐其爲再發 予今將其受了花柳毒病之情形 細述於下 一是白濁如不治之必然流之不止 其最甚者 乃是見血點混在其中然後成赤濁卽血淋也 其他花柳毒病 雖已受染其毒而不卽發或先見脫落毛髮 或失聲音 或患咽喉或生痔瘡 或見身体困倦或失去記憶力 以致座立不安 雖亦細少之事 而無耐久力時見頭重眼朦之苦 飲食無味自己也不知其妙也 今幸有德國醫學博士哈耶氏於學理上與 實驗力求花柳毒之原因 指定醫家最爲尊重 能驅逐其毒根之藥配合爲丸 以供愛遊諸君之採買 該丸名之曰**哈郎淸血丸** 按哈耶氏當說出花柳之毒之原因之時實爲警動醫學界上之偉人也 此**哈郎淸血丸**專除花柳之毒不論男女均可服用 輕患者服十天 重患者連服四十天 毒根立卽退去永不復發 而然服此丸藥之時務宜時時更換衣服 以溫水力洗其患處 外則求潔其身內則連服此丸 自然安枕無憂視之 放心早購**哈郎淸血丸** 不獨可保身體無患其一家亦必慶幸矣如患激烈之白濁者服用**哈郎淸血丸**之時可以併用**哈郎淋濁丸**其効更妙若是併爲服用則于飯前一點鐘乃服**哈郎淸血丸**又于飯後一點鐘再服**哈郎淋濁丸**立見非常之大功効也**哈郎淋濁丸**可立去汚淨其尿管同時止痛而其濃汁者也 豈不是最妙無二乎 凡愛遊諸君 請勿等閑

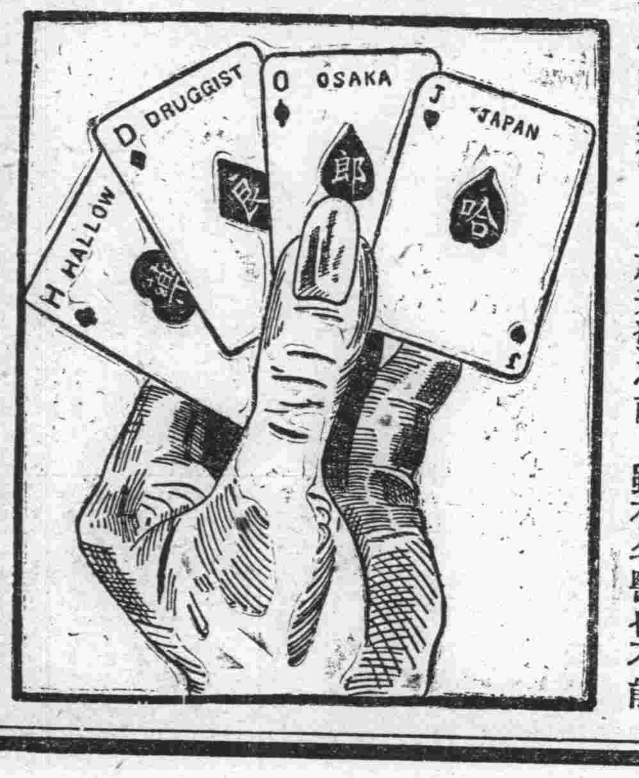

藥價 大盒貳元 每六盒拾壹元 小盒一元二角 每六盒六元五角

總批發處 大連市山縣通一丁目 順和公司大藥房
各埠大藥房均有代售就近採買爲幸

列車時刻（改正十一月一日）
幹線
9.00 3.00 / 4.00 11.00
9.12 3.10 / 4.16 11.14
9.14 3.11 / 4.18 11.16
9.25 3.19 / 4.30 11.29
9.31 3.24 / 4.32 11.32
11.15 4.40 / 6.46 1.10
11.22 4.41 / 6.54 1.13
11.31 — / 7.05 1.12
11.50 5.03 / 7.30 1.40
12.00 5.10 / — 1.50
1.00 5.56 / — 2.56
1.33 — / 3.34 —
2.51 7.18 / — 4.53
7.30 2.57 / 7.24 5.00
8.15 3.25 / 7.46 5.32
8.43 3.45 / — 5.55
9.19 4.16 / 8.29 6.29
10.00 4.50 / 9.00 7.15
7.00 11.30 / 4.10 8.40
7.32 12.08 / 5.03 9.35
— 12.39 / 5.48 10.16
8.14 1.00 / 6.18 10.47
8.39 1.33 / 7.05 11.34
8.45 1.39 / — 11.45
2.59 — / 1.30 —
10.16 3.33 / — 2.20
10.54 4.19 / 3.16 —
6.15 11.00 / 4.25 3.25
6.37 — / 4.51 3.47
6.47 11.19 / 4.59 3.57
7.00 11.21 / 5.01 4.00
9.01 12.38 / 6.36 5.56
9.03 12.40 / 6.39 6.00
9.16 12.48 / 6.50 6.13
9.18 12.49 / 6.53 6.18
9.35 1.00 / 7.05 6.35
口線
5.00 9.00 / 2.40 5.30
5.35 9.35 / 3.15 6.05
7.00 11.00 / 3.45 7.10
7.35 11.35 / 4.30 7.45
洮昂鐵路 洮時刻
北行第一 洮南開 白城子到
泰來到 街基開
興隆 塘池開到
南行第 昂昂溪開 塘池到
泰來到 五廟子開
鎮東開 白城子到
發行人 編輯人 印刷人

袁君先以韋廉士大醫生紅色補丸治愈其自己疾病繼以紅色清導丸及嬰孩自已藥片治愈其小孩之疾病且稱此確爲家用良藥

在中國各省有千萬戶以韋廉士醫生三種馳名藥家用良劑因其在家庭中有治療奇症重疾之功效老幼也山東青島華北商行英文大寫袁文星先生爲該處著名商家觀其下文之來書便知韋廉士大醫生紅色補丸如何使其自已康壯有力如何使其令愛治愈紅色清導丸如何使彼之二位公子治愈嬰孩自已藥片如何使彼之幼公子全愈茲特錄其來書如左云鄙人因操勞過度以致心跳虛煩胃不消化精神恍惚夜難成寐延醫診治俱無效及試服用韋廉士紅色補丸初購一瓶聊作僥倖之想詎料一瓶未罄飲食漸覺有味旋復購二月纔服二三飲食倍增諸症若失鄙人身下有三男一女女名樂貞素稟虛弱自客歲以來飲食難進以致形影消瘦且有發熱背酸諸患鄙人因念及自已由紅色補丸治愈是以亦投以此丸得見痊愈更有長子錫慶次錫暘霖頼紅色清導丸治好便祕幼子錫暇賴嬰孩自已藥片治愈腹疼膨脹蛔蟲諸患鄙人因全家進益無以爲報謹攝全家影片一張奉呈祈即刊入小書以資證明韋廉士大醫生紅色補丸乃是天下馳名補血健腦之聖藥曾經治愈血薄氣衰腦筋衰殘少年斲傷胃不消化濕瘋骨痛腎尻酸楚身體虛弱等症

於婦科各症尤爲靈效凡經售西藥者均有出售或向上海江西路六十號韋廉士醫生藥局函購每一瓶大洋一元五角每六瓶大洋八元郵力在內 紅色清導丸乃是平肝潤腸導滯之妙品每一瓶大洋六角每六瓶大洋三元郵力在內 嬰孩自已藥片人是韋廉士醫生爲嬰兒及小孩特製之靈藥每一瓶大洋六角每六瓶大洋三元郵力在內

中華民國政府註冊商標

主治
腹痛吐瀉
頭痛目眩
食積不消
精神鬱結
水土不服
時行疫疾

把卷神清賴比丹

西風瑟瑟唧唧蟲吟落霞孤鶩齊飛秋水長天一色或郊外而散策或室內以挑燈開卷有益詩思無限比際宜多携仁丹更添身心之暢快增記憶之腦力誠人生幸福哉

格言 人生唯有常是第一善德 （曾國藩）

另售毒滅丸 註冊商標
驅梅毒新藥